

เอกสารแนบที่ 15

ตารางสำรวจนก และเก็บไข่นก



สรุป การสำรวจนอกและเก็บไปนถ ประจําเดือน มกราคม 2565

ประเภทนก	ตัว	ฟอง	รัง	บริเวณที่พบนก
นกเขนํ้า	110	0	0	1. ลานจอดรถ 2. หัวทางวิ่ง 36 3. STA 0+500 D12
นกกระยาง	31	0	0	1. STA 0+500 D12 2. STA 0+800 F15
นกแดงหางงาปลา	7	0	0	1. หัวทางวิ่ง 18 2. STA 0+800 F15
นกเขียดดำ	1	0	0	1. หัวทางวิ่ง 18
นกฟิราน	2	0	0	1. ลานจอดรถ
นกกระยางกรอกพันล้าน	1	0	0	1. STA 0+300 F10
นกเขาขาว	2	0	0	1. ลานจอดรถ
นกปากห่าง	1	0	0	1. STA 1+000 E17
นกกระสา	4	0	0	1. STA 1+700 E24 2. STA 1+700 F24 3. STA 1+500 F22
นกอีแร้ง	1	0	0	1. STA 1+500 F22
นกเขียด	30	0	0	1. STA 0+700 F14
รวม	190	0	0	

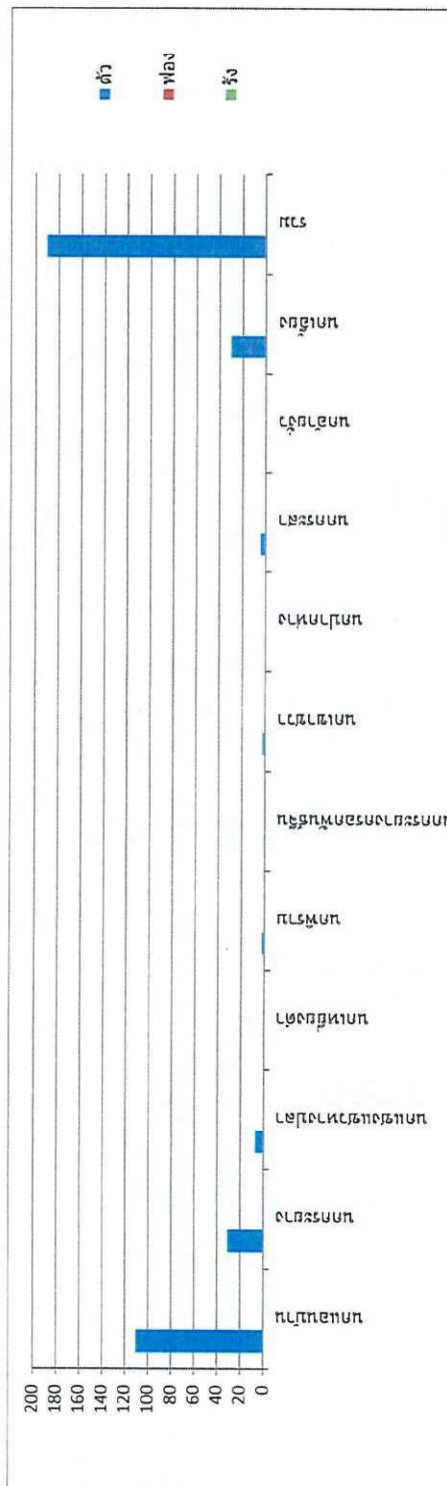



สรุป การสำรวจนอก และเก็บข้อมูล ประจำเดือน กุมภาพันธ์ 2565

ประเภทงาน	ตัว	ฟอง	รัง	บริเวณที่พบนก
นกแอ่นบ้าน	30	0	0	1.หัวทางวิ่ง 36
นกกระยาง	20	0	0	1.STA 2+000 E27
นกแซงแซวหางปลา	3	0	0	1.STA 0+800 D20 2.STA 1-200 F19 3.STA 0+500 F12
นกเหยี่ยวดำ	1	0	0	1.หัวทางวิ่ง 36
นกพิราบ	4	0	0	1.ลานจอด
นกกระยางกรอกพันธุจีน	1	0	0	1.STA 0+500 F12
นกนางแอ่น	1	0	0	1.ลานจอด
นกเขาไฟ	3	0	0	1.ลานจอด
นกกระสา	3	0	0	1.STA 0+500 E12 2.STA 1+600 E23 3.STA 2-000 E27
นกแอ่นทุ่งเล็ก	100	0	0	1.หัวทางวิ่ง 36
นกกระเดียดแคว	4	0	0	1.STA 1+100 E18 2.STA 1+600 E23
นกกาบ้านเล็ก	1	0	0	1.STA 0+600 F13
รวม	171	0	0	

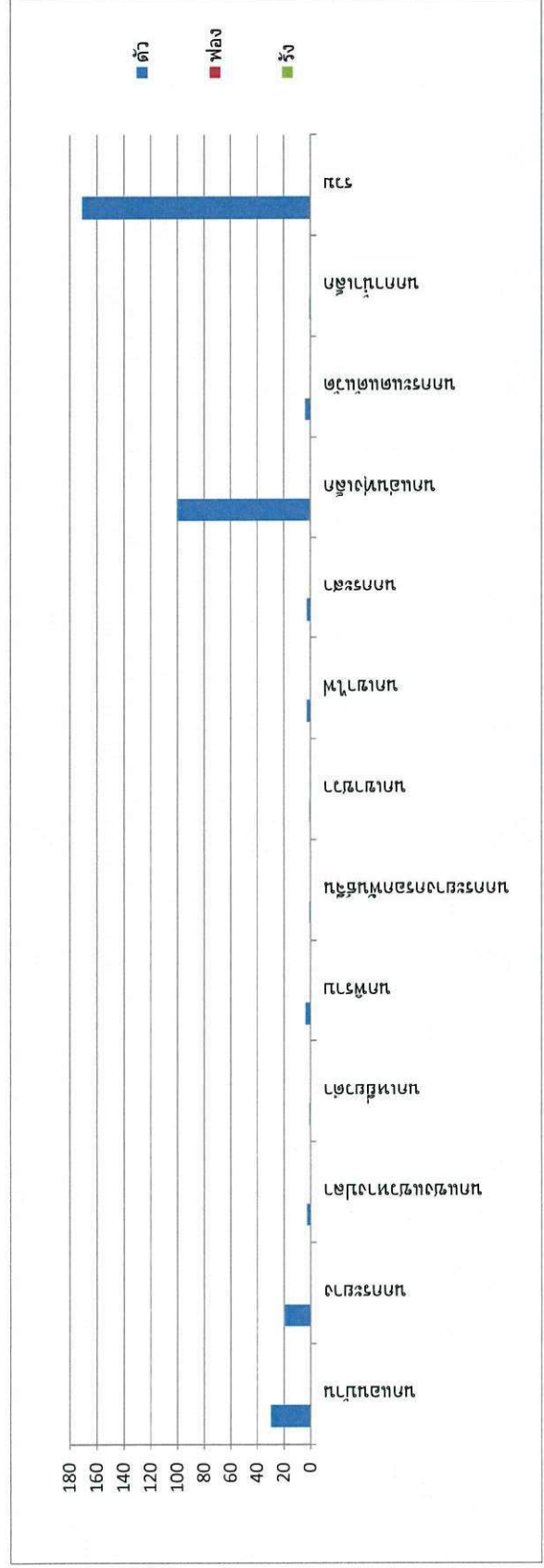



สรุป การสำรวจนก และเก็บไข่นก ประจำเดือน มีนาคม 2565

ประเภทนก	ตัว	ฟอง	รัง	บริเวณที่พบนก
นกแอ่นบ้าน	20	0	0	I. STA. 1+700 F24
นกกระยาง	18	0	0	I. STA. 1+500 F22 2. STA. 0+800 F15 3. STA. 0+500 F12 4. STA. 0+200 F9
นกพิราบ	2	0	0	I. ลานจอดรถ
นกเขาไฟ	3	0	0	I. ลานจอดรถ 2. STA. 2+100 F28
นกกระสา	2	0	0	I. STA. 0+500 E12 2. STA. 0+200 F9
นกแอ่นทุ่งเล็ก	7	7	5	I. ทั่วทั้งรัง 36
นกกระแตแต้แว๊ด	16	7	2	I. ลานจอดรถ 2. STA. 2+100 F28 3. STA. 1+700 F24 4. STA. 0+500 F12
นกกาบ้านเล็ก	1	0	0	I. STA. 1+900 E26
นกกระยางโทน	2	0	0	I. STA. 0+500 D12 2. STA. 0+800 F15
นกอี๊ด	14	0	0	I. STA. 1+200 E19 2. STA. 0+500 F12
นกเป็ด	4	0	0	I. STA. 2+100 E28
เหยี่ยวขาว	1	0	0	I. ลานจอดรถ
รวม	90	14	6	

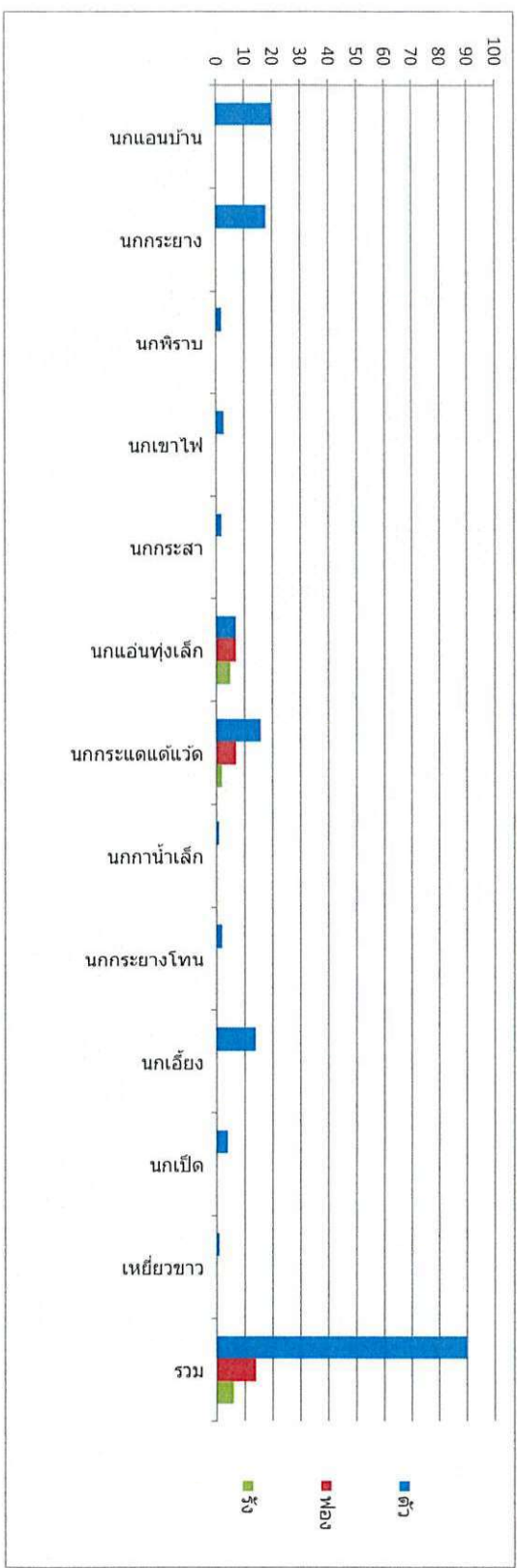



สรุป การสำรวจนก และเก็บ ไข่ นก ประจำเดือน เมษายน 2565

ประเภทนก	ตัว	ฟอง	รัง	บริเวณที่พบนก
นกแอ่นบ้าน	30	0	0	1.หัวทางวิ่ง 18
นกกระยาง	1	0	0	1.หัวทางวิ่ง 36
นกทิวา	4	0	0	1. ลานจอด
นกเขาไฟ	2	0	0	1.หัวทางวิ่ง 18 2.STA 0+200 E9
นกกระสา	2	0	0	1.STA 1+700 E24 2.STA 0+300 F10
นกแอ่นทุ่งเล็ก	20	20	10	1.หัวทางวิ่ง 36
นกกระแตแต้แว้ด	23	36	18	1.หัวทางวิ่ง 36 2.STA 0+200 E9 3.หัวทางวิ่ง 36 4.STA 0+800 F15 5.STA 0+500 F12 6.STA 0+100 F8
นกเอี้ยง	24	0	0	1.ลานจอด 2. STA 0+500 E12 3. STA 0+800 E15 4.STA 1+100 E18 5.STA 0+500 F12
นกเป็ด	3	0	0	1.หัวทางวิ่ง 36
นกแอ่นทุ่งใหญ่	6	3	2	1.หัวทางวิ่ง 36
นกเหยี่ยวทุ่ง	1	0	0	1.หัวทางวิ่ง 36
นกปากห่าง	2	0	0	1.หัวทางวิ่ง 18
นกเขาขาว	1	0	0	1.หัวทางวิ่ง 18
นกกระยางควาย	1	0	0	1.STA 1+300 F20
รวม	120	59	30	

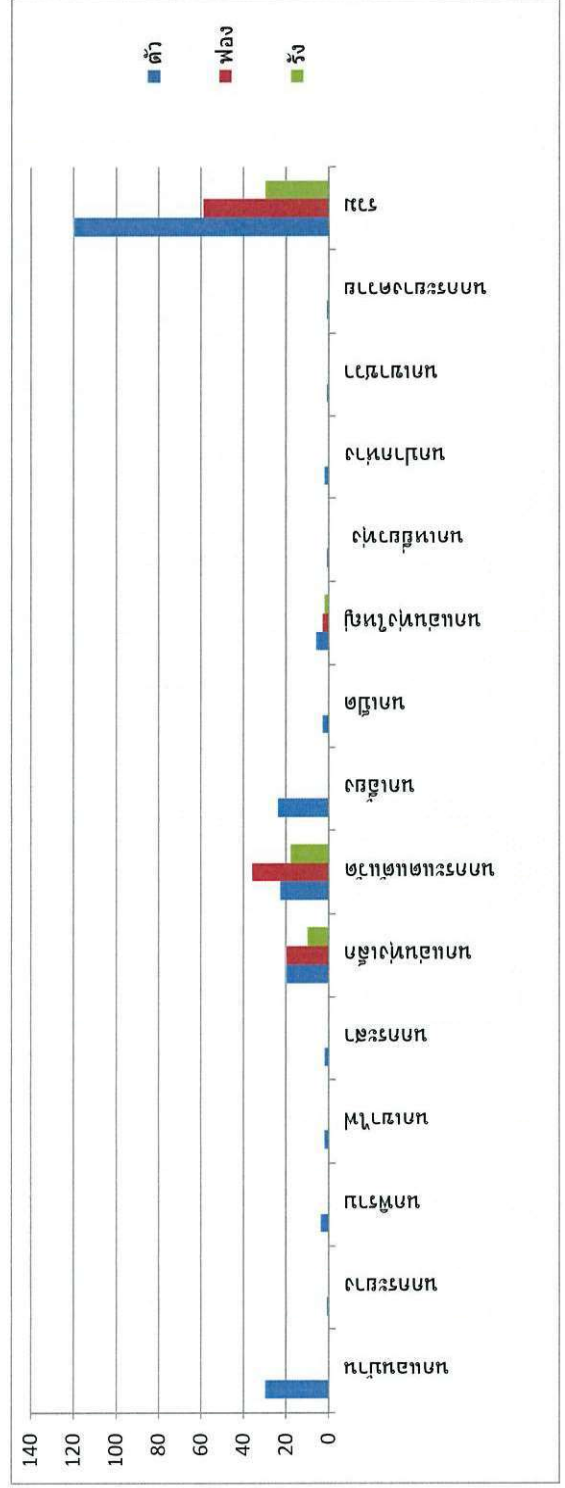

[illegible]



สรุป การสำรวจนอก และเก็บข้อมูล ประจำเดือน มิถุนายน 2565

ประเภทนก	ตัว	ฟอง	รัง	บริเวณที่พบนก
นกแก้ว	5	0	0	1. ถานทอดอกกาศาน
นกเขาไฟ	6	0	0	1. หัวถ้ำ 36 2. หัวถ้ำ 18 3. STA 1+700 F24 4. STA 1+560 F22 5. STA 0+500 F12 6. STA 1+800 F25
นกแอ่นทุ่งเล็ก	36	0	0	1. หัวถ้ำ 36 2. STA 0+300 F10 3. หัวถ้ำ 18 4. STA 0+200 F9 5. STA 0+800 E15
นกกระแตแต้แวด	27	10	4	1. ถานทอดอกกาศาน 2. หัวถ้ำ 36 3. STA 0+500 E12 4. หัวถ้ำ 18 5. STA 1+700 F24 6. STA 1+500 F22 7. STA 0+500 F12 8. STA 0+200 E9 9. STA 0+800 E15
นกแอ่น	48	0	0	1. STA 0+200 E9 2. หัวถ้ำ 18 3. STA 0+500 F12 4. ถานทอดอกกาศาน 5. หัวถ้ำ 36
นกตีนฟ้า	2	5	1	1. STA 0+500 F12
นกแอ่นทุ่งใหญ่	3	0	0	1. STA 1+700 E24 2. STA 0+900 F26
นกเขาควา	11	0	0	1. STA 0+700 E14 2. หัวถ้ำ 18 3. ถานทอดอกกาศาน
นกกระยางโทน	4	0	0	1. STA 1+700 E24 2. STA 1+700 E24 3. หัวถ้ำ 18
นกกระยางขาว	1	0	0	1. STA 0+200 E9
นกแอ่นตัวเล็ก	3	0	0	1. หัวถ้ำ 36 2. STA 1+800 F25
นกเขา	4	0	0	1. STA 1+600 F23
รวม	150	15	5	

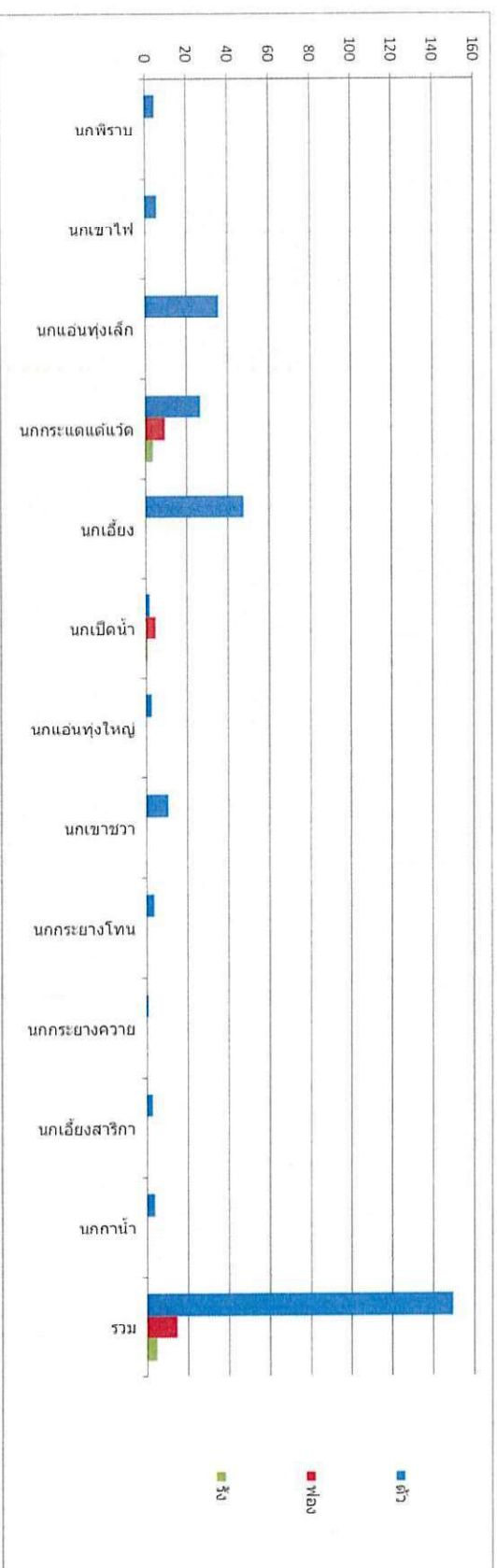

เอกสารแนบที่ 16

ผังการติดตั้งหลอดไฟสีเหลือง

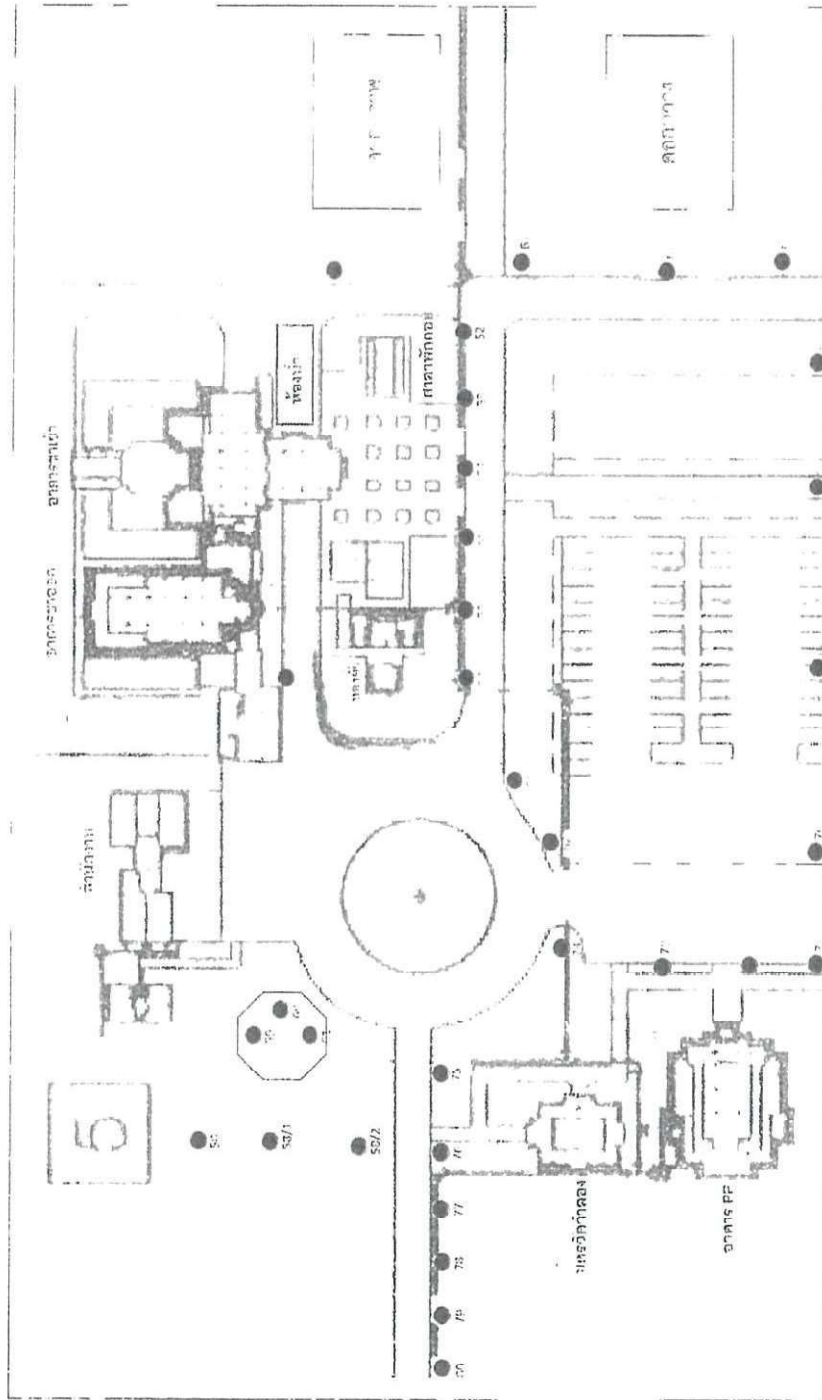

ผังจุดติดตั้งเคเบิลไฟส่องสว่าง บริเวณ โรงรถ บ้านพัก และ โรงฟาง 5 ตัว

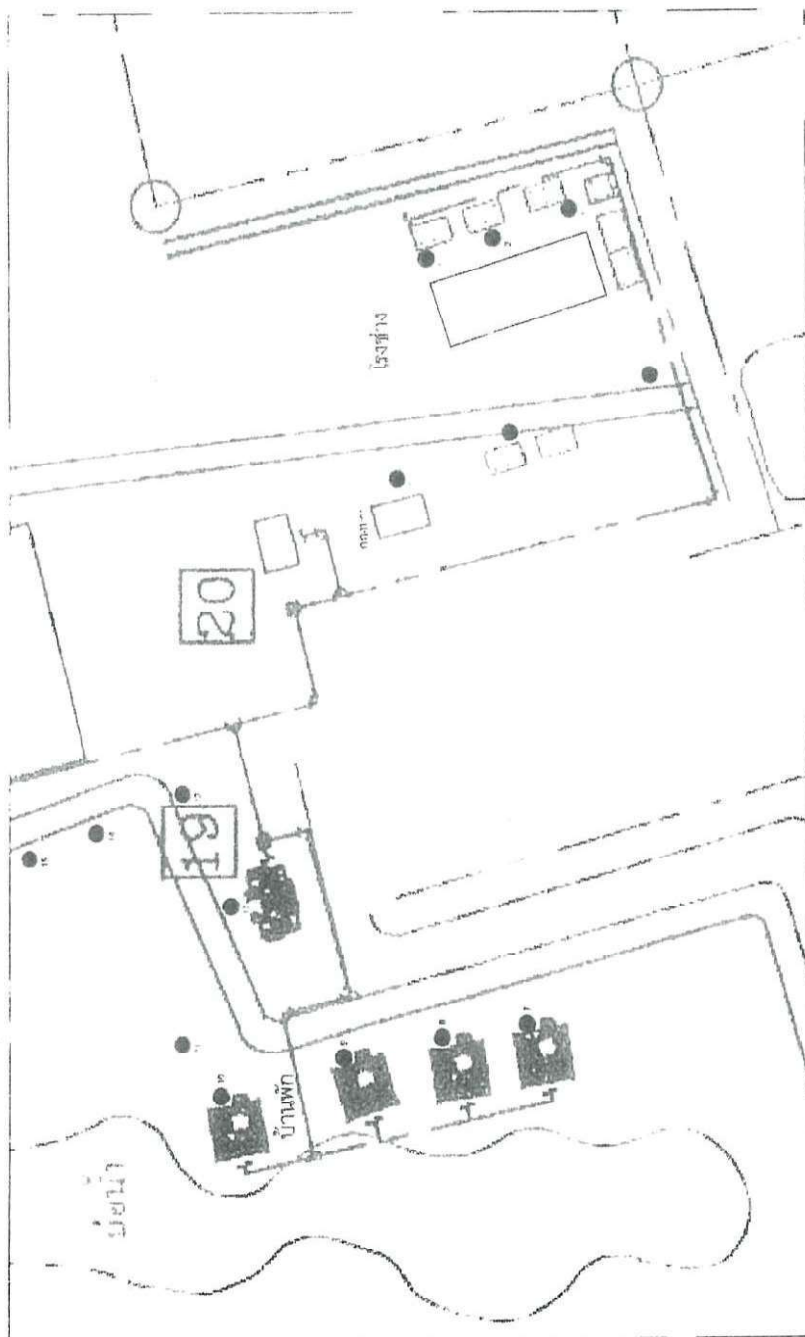

[illegible]

University of W. Va.

Out Source an M

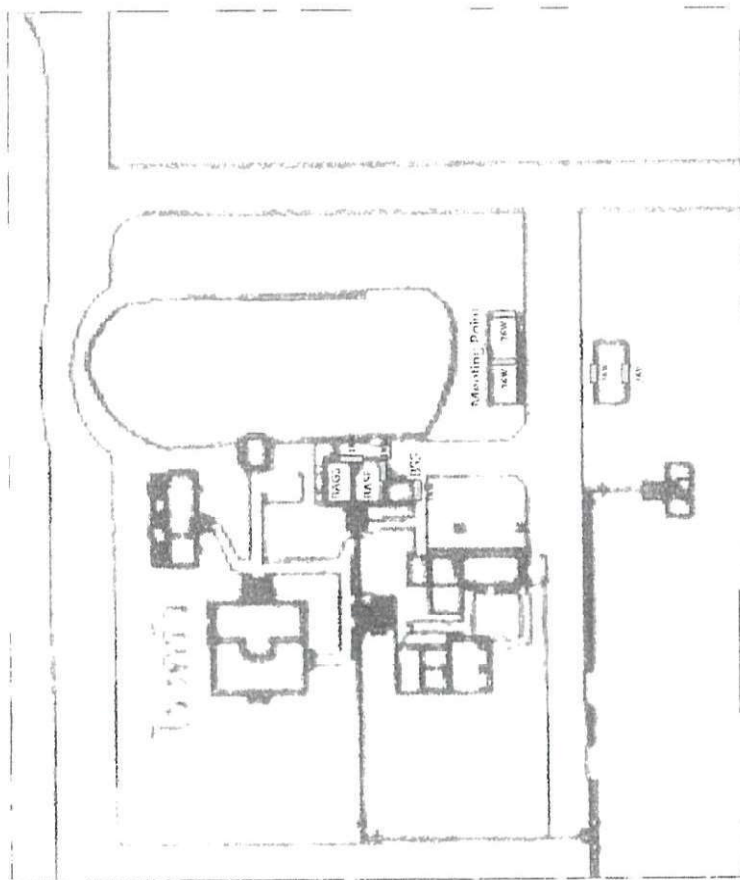

๒๑๐ ผังหน้าตัดใต้ดินของ สถานีรถไฟ

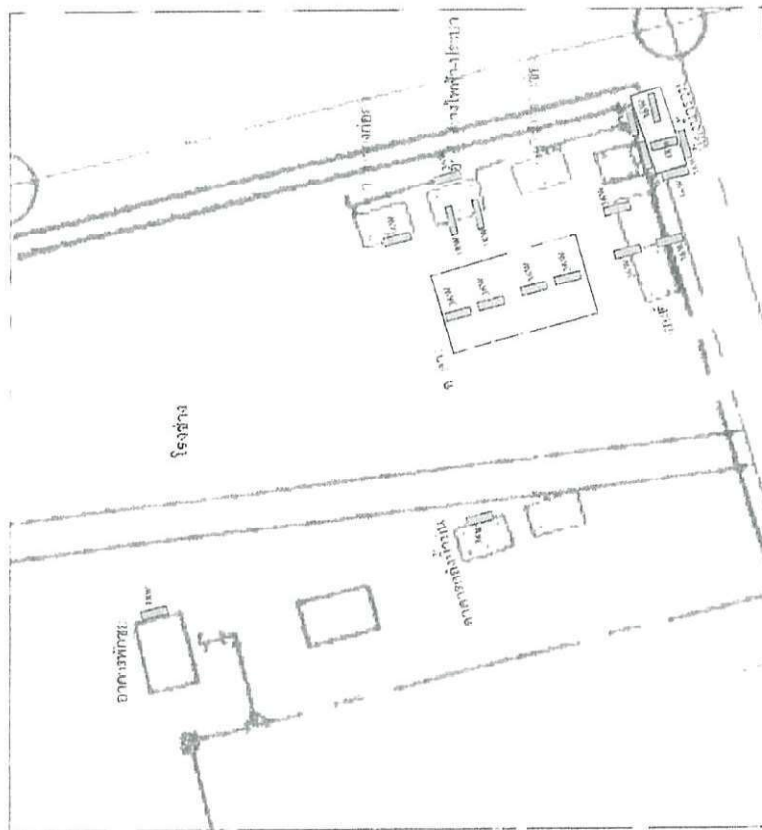

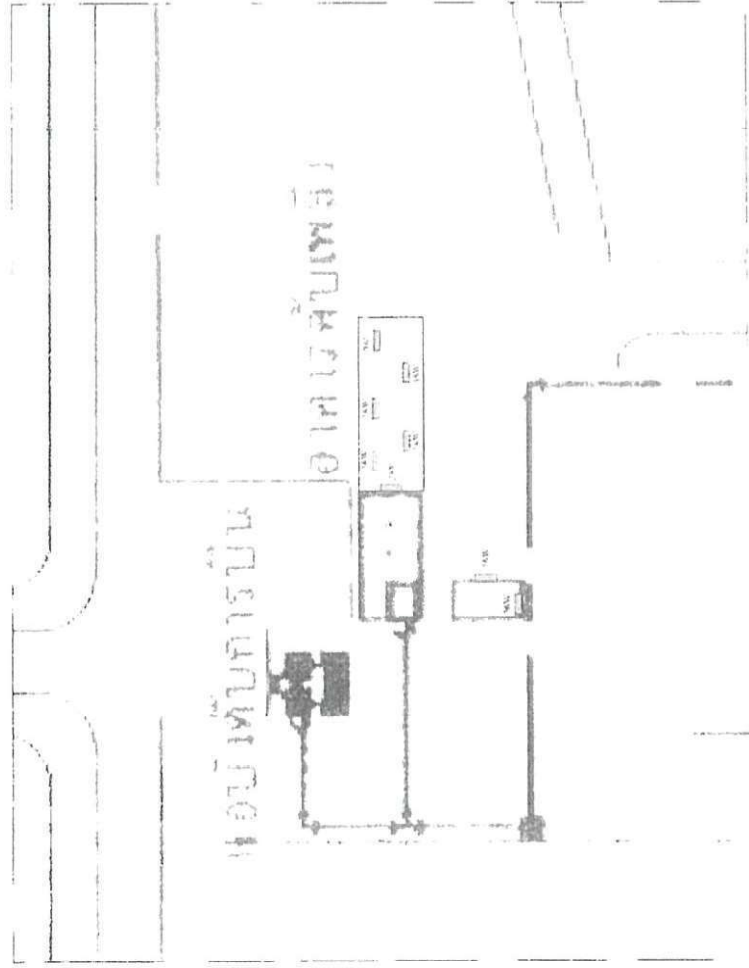

เอกสารแนบที่ 17

ตัวอย่างเอกสารส่งเสริมการท่องเที่ยว

สุโขทัย

ห้องเสด็จม

ศรีสังขาลย์

สวรรณโลก

เมืองเก่า
สุโขทัย



การท่องเที่ยวแห่งประเทศไทย สำนักงานสุโขทัย

055-616 228-9



TAT Sukhothai KamphaengPhet



Sukhotnai

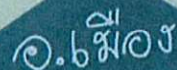

 TAT Sukhothai KamphaengPhet



เอกสารแนบที่ 18

บันทึกการสูบน้ำเข้า-ออก สนามบินสุโขทัย



บันทึกการสูบน้ำ เข้า-ออก สยามบินสุโขทัย

เดือน มกราคม พ.ศ. 2565

ว/ด/ป	เริ่มเวลา ติดเครื่องสูบน้ำ	ว/ด/ป	เวลา ดับเครื่องสูบน้ำ	ชนิดเครื่องสูบน้ำ	เปิด น้ำขึ้น	เข้า	ออก	ชั่วโมง ทำงาน	สถานที่	หมายเหตุ
-	-	-	-	เครื่องขังน้อย no 1	-	-	-	-	-	ไม่มีการสูบน้ำในเดือนมกราคม 2565
-	-	-	-	เครื่องขังน้อย no 2	-	-	-	-	-	ไม่มีการสูบน้ำในเดือนมกราคม 2565
-	-	-	-	KIT	-	-	-	-	-	ไม่มีการสูบน้ำในเดือนมกราคม 2565
-	-	-	-	เครื่องไฟฟ้า no 1	-	-	-	-	-	ไม่มีการสูบน้ำในเดือนมกราคม 2565
-	-	-	-	เครื่องไฟฟ้า no 2	-	-	-	-	-	ไม่มีการสูบน้ำในเดือนมกราคม 2565
-	-	-	-	เครื่องไฟฟ้า no 3	-	-	-	-	-	ไม่มีการสูบน้ำในเดือนมกราคม 2565
-	-	-	-	เครื่องไฟฟ้า no 4	-	-	-	-	-	ไม่มีการสูบน้ำในเดือนมกราคม 2565
-	-	-	-	เครื่องไฟฟ้า no 5	-	-	-	-	-	ไม่มีการสูบน้ำในเดือนมกราคม 2565
-	-	-	-	คูโบต้า	-	-	-	-	-	ไม่มีการสูบน้ำในเดือนมกราคม 2565
-	-	-	-	ย่นมาร์	-	-	-	-	-	ไม่มีการสูบน้ำในเดือนมกราคม 2565

ผู้บันทึก...

หัวหน้างาน...

วันที่ 29 / 1 / 2565



บันทึกการสูบน้ำ เข้า-ออก สนามบินสุโขทัย

เดือน กุมภาพันธ์ พ.ศ. 2565

ว/ด/ป	เริ่มเวลา ติดเครื่อง สูบน้ำ	ว/ด/ป	เวลา ดับเครื่องสูบน้ำ	ชนิดเครื่องสูบน้ำ	เบก น้ำมัน	เข้า	ออก	ชั่วโมง ทำงาน	สถานที่	หมายเหตุ
02/02/65	11.00	13/02/65	08.30	เครื่องขังน้อย no 1	380	✓	-	87.30	สระ 12 ไร่	สูบน้ำเข้ารันเวย์
02/02/65	15.00	17/02/65	13.00	เครื่องขังน้อย no 2	160	✓	-	60.30	สระหนองสะแก	สูบน้ำใส่สระหลังพิพิธภัณฑ
-	-	-	-	KIT	-	-	-	-	-	ไม่มีการสูบน้ำจากภาพันธุ์ 2565
-	-	-	-	เครื่องไฟฟ้า no 1	-	-	-	-	-	ไม่มีการสูบน้ำจากภาพันธุ์ 2565
-	-	-	-	เครื่องไฟฟ้า no 2	-	-	-	-	-	ไม่มีการสูบน้ำจากภาพันธุ์ 2565
-	-	-	-	เครื่องไฟฟ้า no 3	-	-	-	-	-	ไม่มีการสูบน้ำจากภาพันธุ์ 2565
-	-	-	-	เครื่องไฟฟ้า no 4	-	-	-	-	-	ไม่มีการสูบน้ำจากภาพันธุ์ 2565
-	-	-	-	เครื่องไฟฟ้า no 5	-	-	-	-	-	ไม่มีการสูบน้ำจากภาพันธุ์ 2565
-	-	-	-	บูบิต้า	-	-	-	-	-	ไม่มีการสูบน้ำจากภาพันธุ์ 2565
-	-	-	-	ยันมาร์	-	-	-	-	-	ไม่มีการสูบน้ำจากภาพันธุ์ 2565

ผู้บันทึก

หัวหน้างาน

วันที่ 2 กุมภาพันธ์ 2565



บันทึกการสูบน้ำ เข้า-ออก สานามบินสุโขทัย

เดือน มีนาคม พ.ศ. 2565

ว/ด/ป	เริ่มเวลา ติดเครื่องสูบน้ำ	ว/ด/ป	เวลา ดับเครื่องสูบน้ำ	ชนิดเครื่องสูบน้ำ	เปิด น้ำขึ้น	เข้า	ออก	ชั่วโมง ทำงาน	สถานที่	หมายเหตุ
-	-	-	-	เครื่องขังน้อย no 1	-	-	-	-	-	ไม่มีการสูบน้ำเดือนมีนาคม พ.ศ. 2565
-	-	-	-	เครื่องขังน้อย no 2	-	-	-	-	-	ไม่มีการสูบน้ำเดือนมีนาคม พ.ศ. 2565
-	-	-	-	KIT	-	-	-	-	-	ไม่มีการสูบน้ำเดือนมีนาคม พ.ศ. 2565
-	-	-	-	เครื่องไฟฟ้า no 1	-	-	-	-	-	ไม่มีการสูบน้ำเดือนมีนาคม พ.ศ. 2565
-	-	-	-	เครื่องไฟฟ้า no 2	-	-	-	-	-	ไม่มีการสูบน้ำเดือนมีนาคม พ.ศ. 2565
-	-	-	-	เครื่องไฟฟ้า no 3	-	-	-	-	-	ไม่มีการสูบน้ำเดือนมีนาคม พ.ศ. 2565
-	-	-	-	เครื่องไฟฟ้า no 4	-	-	-	-	-	ไม่มีการสูบน้ำเดือนมีนาคม พ.ศ. 2565
-	-	-	-	เครื่องไฟฟ้า no 5	-	-	-	-	-	ไม่มีการสูบน้ำเดือนมีนาคม พ.ศ. 2565
-	-	-	-	คูโบต้า	-	-	-	-	-	ไม่มีการสูบน้ำเดือนมีนาคม พ.ศ. 2565
-	-	-	-	ย่นมาร์	-	-	-	-	-	ไม่มีการสูบน้ำเดือนมีนาคม พ.ศ. 2565

ผู้บันทึก...

หัวหน้างาน

วันที่ ๘ / ๔ / ๒๕๖๕



บันทึกการสูบน้ำ เข้า-ออก สนามบินสุโขทัย

เดือน เมษายน พ.ศ. 2565

ว/ค/ป	เริ่มเวลา ติดเครื่อง สูบน้ำ	ว/ค/ป	เวลา ดับเครื่องสูบน้ำ	ชนิดเครื่องสูบน้ำ	เปิด น้ำมัน	เข้า	ออก	ชั่วโมง ทำงาน	สถานที่	หมายเหตุ
-	-	-	-	เครื่องขังน้อย no 1	-	-	-	-	-	ไม่มีการสูบน้ำ เมษายน 2565
-	-	-	-	เครื่องขังน้อย no 2	-	-	-	-	-	ไม่มีการสูบน้ำ เมษายน 2565
-	-	-	-	KIT	-	-	-	-	-	ไม่มีการสูบน้ำ เมษายน 2565
-	-	-	-	เครื่องไฟฟ้า no 1	-	-	-	-	-	ไม่มีการสูบน้ำ เมษายน 2565
-	-	-	-	เครื่องไฟฟ้า no 2	-	-	-	-	-	ไม่มีการสูบน้ำ เมษายน 2565
-	-	-	-	เครื่องไฟฟ้า no 3	-	-	-	-	-	ไม่มีการสูบน้ำ เมษายน 2565
-	-	-	-	เครื่องไฟฟ้า no 4	-	-	-	-	-	ไม่มีการสูบน้ำ เมษายน 2565
-	-	-	-	เครื่องไฟฟ้า no 5	-	-	-	-	-	ไม่มีการสูบน้ำ เมษายน 2565
-	-	-	-	คูโบต้า	-	-	-	-	-	ไม่มีการสูบน้ำ เมษายน 2565
-	-	-	-	ย่นมาร์	-	-	-	-	-	ไม่มีการสูบน้ำ เมษายน 2565

ผู้บันทึก

หัวหน้างาน

วันที่ ๒๐ / ๔ / ๒๕๖๕



บันทึกการสูบน้ำ เข้า-ออก สนามบินสุโขทัย

เดือน พฤษภาคม พ.ศ. 2565

ว/ค/ป	เริ่มเวลา คิดเครื่องสูบน้ำ	ว/ค/ป	เวลา ดับเครื่องสูบน้ำ	ชนิดเครื่องสูบน้ำ	เปิด น้ำมัน	เข้า	ออก	ชั่วโมง ทำงาน	สถานที่	หมายเหตุ
-	-	-	-	เครื่องชั่งน้อย no 1	-	-	-	-	-	ไม่มีการสูบน้ำเดือนพฤษภาคม 2565
-	-	-	-	เครื่องชั่งน้อย no 2	-	-	-	-	-	ไม่มีการสูบน้ำเดือนพฤษภาคม 2565
-	-	-	-	KIT	-	-	-	-	-	ไม่มีการสูบน้ำเดือนพฤษภาคม 2565
21/5/65	13.30 น.	21/5/65	22.00 น.	เครื่องไฟฟ้า no 1	-	-	✓	8.30	สระโรงเรียนการบิน	มีการดับพักเครื่องสูบน้ำ
23/5/65	14.30 น.	23/5/65	22.00 น.	เครื่องไฟฟ้า no 2	-	-	✓	7.30	สระโรงเรียนการบิน	มีการดับพักเครื่องสูบน้ำ
22/5/65	13.00 น.	28/5/65	10.00 น.	เครื่องไฟฟ้า no 3	-	-	✓	22	สระโรงเรียนการบิน	มีการดับพักเครื่องสูบน้ำ
28/5/65	23.00 น.	29/5/65	22.00 น.	เครื่องไฟฟ้า no 4	-	-	✓	23	สระโรงเรียนการบิน	มีการดับพักเครื่องสูบน้ำ
20/5/65	15.30 น.	21/5/65	22.00 น.	เครื่องไฟฟ้า no 5	-	-	✓	19.30	สระบ้านพัก	มีการดับพักเครื่องสูบน้ำ
20/5/65	13.30 น.	29/5/65	22.00 น.	คูโบต้า	-	-	✓	43.30	สระทางวิ่ง 36	มีการดับพักเครื่องสูบน้ำ
-	-	-	-	ยันมาร์	-	-	-	-	-	ไม่มีการสูบน้ำเดือนพฤษภาคม 2565

ผู้บันทึก...

หัวหน้างาน...

วันที่ 31, พค, 65



บันทึกการสูบน้ำ เข้า-ออก สนามบินสุโขทัย

เดือน มิถุนายน พ.ศ. 2565

ว/ด/ป	เริ่มเวลา ติดเครื่องสูบน้ำ	ว/ด/ป	เวลา ดับเครื่องสูบน้ำ	ชนิดเครื่องสูบน้ำ	เบ็ก น้ำมัน	เข้า	ออก	ชั่วโมง ทำงาน	สถานที่	หมายเหตุ
-	-	-	-	เครื่องชั่งน้อย no 2	-	-				ไม่มีการสูบน้ำ
-	-	-	-	เครื่องชั่งน้อย no 1	-	-	-	-	-	ไม่มีการสูบน้ำ
-	-	-	-	KIT	-	-	-	-	-	ไม่มีการสูบน้ำ
-	-	-	-	เครื่องไฟฟ้า no 1	-	-	-	-	-	ไม่มีการสูบน้ำ
-	-	-	-	เครื่องไฟฟ้า no 2	-	-	-	-	-	ไม่มีการสูบน้ำ
-	-	-	-	เครื่องไฟฟ้า no 3	-	-	-	-	-	ไม่มีการสูบน้ำ
5/6/65	09.30 น.	5/6/65	21.30	เครื่องไฟฟ้า no 4	-	-	✓	12		ระบายน้ำออกรันเวย์
-	-	-	-	เครื่องไฟฟ้า no 5	-	-	-	-	-	ไม่มีการสูบน้ำ
4/6/65	08.00 น.	5/6/65	21.30 น.	กูโบด้า	-	-	✓	13.30		สะพานวิ่ง 36
-	-	-	-	ยันมาร์	-	-	-	-	-	ไม่มีการสูบน้ำ

ผู้บันทึก...

หัวหน้างาน

วันที่ ๕ / ๐๖ / ๕๖

เอกสารแนบที่ 19

ข้อมูลชุดดินราชบุรี (Ratdhaburi : Rb)

33 ชุดดินราชบุรี (Ratdhaburi: Rb)



กลุ่มชุดดินที่	4
การจำแนกดิน	Fine, mixed, active, nonacid, isohyperthermic Vertic (Aeric) Endoaquepts
การกำเนิด	เกิดจากตะกอนน้ำพามาทับถมอยู่ในบริเวณที่ราบน้ำท่วม หรือ ที่ราบตะกอนน้ำพา
สภาพพื้นที่	ราบเรียบ มีความลาดชัน 0-1 %
การระบายน้ำ	ค่อนข้างเลวถึงเลว
การไหลบ่าของน้ำบนผิวดิน	ช้า
สภาพซึมผ่านได้ของน้ำ	ช้า
พืชพรรณธรรมชาติและการใช้ประโยชน์ที่ดิน	ทำนา ปลูกพืชผักสวนครัวและพืชไร่หลังฤดู ทำนา
การแพร่กระจาย	ที่ราบภาคกลางและภาคเหนือ
การจัดเรียงชั้นดิน	Apg-BAg-Bg
ลักษณะและสมบัติดิน	เป็นดินลึก ดินบนเนื้อดินเป็นดินเหนียวปนทรายแบ่งตลอด สี น้ำตาลปนเทาเข้ม มีจุดประสีน้ำตาลแก่และสีน้ำตาลปนเหลือง ปฏิกริยาดินเป็นกรดจัดถึงกรด

เล็กน้อย (pH 5.5-6.5) ดินบนตอนล่างเป็นดินเหนียว สีน้ำตาลปนเทาเข้มหรือสีน้ำตาลเข้ม มีจุดประสีน้ำตาลปนเหลือง
สีน้ำตาลและสีน้ำตาลปนเหลืองในดินชั้นล่าง อาจพบรอยดูโงและจุดประสีแดงปนเหลืองปฏิกริยาดินเป็นด่างปานกลาง
(pH 8.0) ดินล่างตอนล่างอาจพบเกลือแร่ในกา ก้อนเหล็ก และแมงกานีสสะสมตลอดหน้าตัดดิน

ความลึก (ซม.)	อินทรีย์วัตถุ	ความจุแลกเปลี่ยน แคตไอออน	ความอิ่มตัวเบส	ฟอสฟอรัส ที่เป็นประโยชน์	โพแทสเซียม ที่เป็นประโยชน์	ความอุดมสมบูรณ์ ของดิน
0-25	ปานกลาง	สูง	สูง	ปานกลาง	สูง	สูง
25-50	ปานกลาง	สูง	สูง	ปานกลาง	สูง	สูง
50-100	ปานกลาง	สูง	สูง	ปานกลาง	สูง	สูง

ชุดดินที่คล้ายคลึงกัน ชุดดินสิงห์บุรี ชุดดินพิมาย และชุดดินสระบุรี
ข้อจำกัดการใช้ประโยชน์ มีน้ำท่วมขังในฤดูฝนลึก 50 ซม. นาน 4-5 เดือน
ข้อเสนอแนะในการใช้ประโยชน์ ใช้ปลูกข้าวและควรปรับปรุงบำรุงดิน โดยใช้ปุ๋ยเคมี ปุ๋ยคอก หรือปุ๋ยหมัก เพื่อเพิ่ม
 แร่ธาตุที่จำเป็นแก่พืชให้กับดิน และทำให้คุณสมบัติทางกายภาพของดินดีขึ้น ปรับปรุงการระบายน้ำของดิน และป้องกัน
 น้ำขังโดยทำทางระบายน้ำผิวดิน



แผนที่ชุดดิน มาตรฐาน 1:100,000

อ.สวรรคโลก จ.สุโขทัย

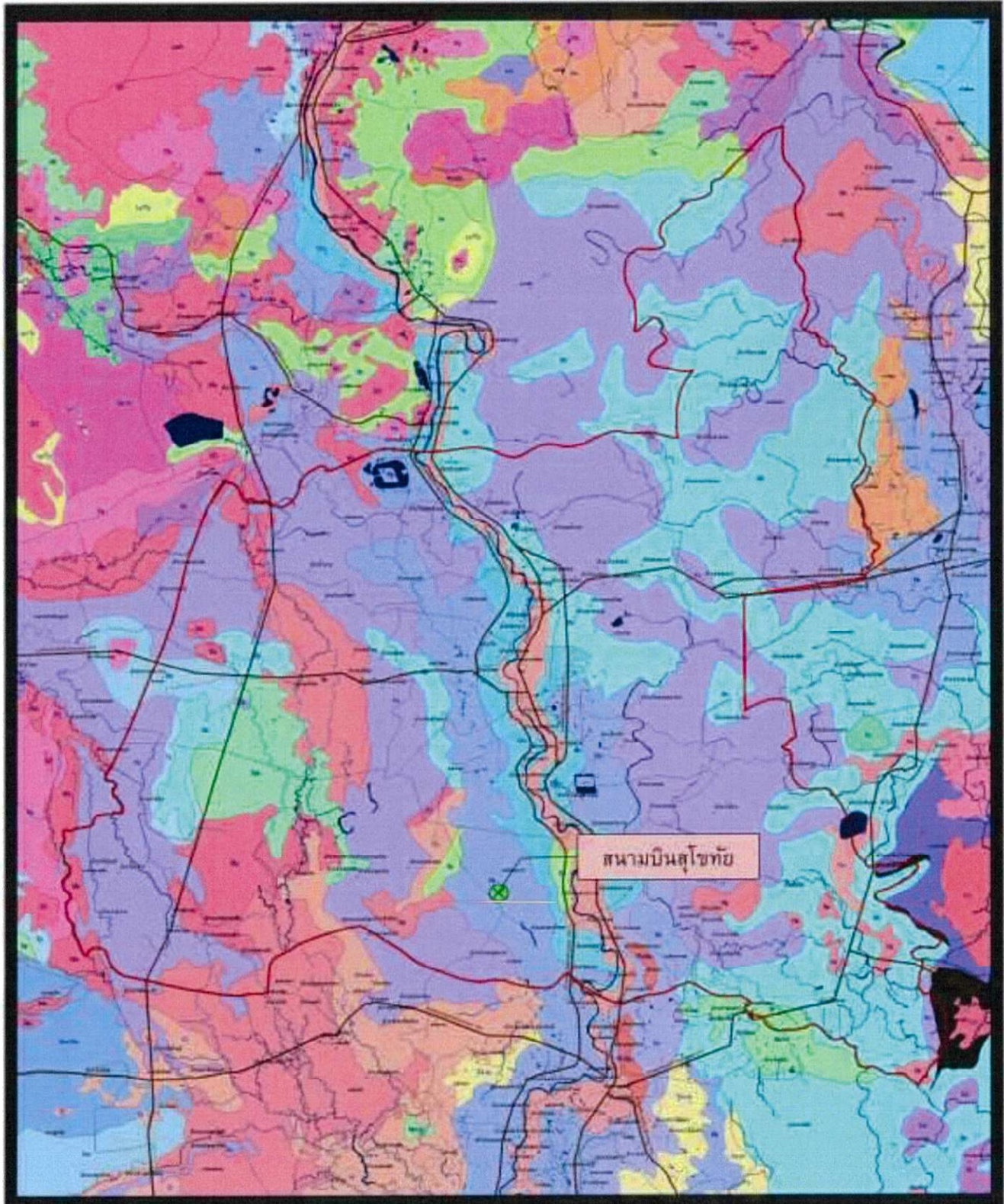

เอกสารแนบที่ 20

ผลการตรวจวัดคุณภาพน้ำใต้ดิน
จากรายงานวิเคราะห์ผลกระทบสิ่งแวดล้อม (EIA)

ตารางที่ 3.11 คุณภาพน้ำดื่มดินนึ่งที่ศึกษาจากการสำรวจครั้งที่ 1 (พฤษภาคม พ.ศ.2536)

ดัชนีคุณภาพน้ำ	สถานีเก็บตัวอย่าง		
	1	2	3
1. ความเป็นกรด-ด่าง	6.2	6.3	6.8
2. ความขุ่น (เอ็นทียู)	3.21	N.D.	1.07
3. ความนำไฟฟ้า (ไมโครซีเมนส์/ซม.)	255.00	320.00	360.00
4. ของแข็งทั้งหมด (มก./ล.)	239.00	315.60	316.50
5. ของแข็งแขวนลอย (มก./ล.)	2.00	N.D.	1.50
6. ของแข็งละลายน้ำ (มก./ล.)	237.00	316.50	315.00
7. ความกระด้าง (มก./ล.)	84.16	174.88	198.88
8. ความเค็ม (มก./ล.)	116.73	168.48	243.73
9. ซีลีเฟต (มก./ล.)	28.65	13.35	10.94
10. ไนเตรต (มก./ล.)	0.20	5.62	0.04
11. ปริมาณแบคทีเรียชนิดโคลิฟอร์ม (เอ็มพีเอ็น/100 มล.)	>= 2,400	4	>= 2,400
12. ปริมาณรวมของแบคทีเรียชนิดโคลิฟอร์ม (เอ็มพีเอ็น/100 มล.)	>= 2,400	4	>= 2,400
13. คลอรีน (มก./ล.)	5.37	19.66	4.31
14. เหล็กทั้งหมด (มก./ล.)	0.14	0.09	0.25
15. แมงกานีสทั้งหมด (มก./ล.)	0.31	0.58	0.42
16. ก๊าซ	NONE	NONE	NONE
17. สี (หน่วย)	< 0.5	< 0.5	< 0.5

หมายเหตุ สถานีที่ 1 บ้านย่านยาว ตำบลย่านยาว อำเภอสวรรคโลก จังหวัดสุโขทัย

สถานีที่ 2 บ้านชาน ตำบลบ้านชาน อำเภอศรีสำโรง จังหวัดสุโขทัย

สถานีที่ 3 บ้านวัดโคกเกาะ ตำบลวัดเกาะ อำเภอศรีสำโรง จังหวัดสุโขทัย

N.D. = ไม่สามารถตรวจวัดได้

NONE = ตรวจไม่พบ

ตารางที่ 3.12 คุณภาพน้ำผิวดินในพื้นที่ศึกษาจากการสำรวจครั้งที่ 2 (สิงหาคม-พ.ศ. 2535)

ดัชนีคุณภาพน้ำ	สถานีเก็บตัวอย่าง		
	1	2	3
1. ความเป็นกรด-ด่าง	6.9	6.5	6.9
2. ความขุ่น (เอ็นพียู)	2.68	5.36	11.25
3. ความนำไฟฟ้า (ไมโครซีเมนส์/ซม.)	270	400	410
4. ของแข็งทั้งหมด (มก./ล.)	228.60	327.60	263.50
5. ของแข็งแขวนลอย (มก./ล.)	2.00	9.60	5.00
6. ของแข็งละลายน้ำ (มก./ล.)	226.60	318.00	258.50
7. ความกระด้าง (มก./ล.)	57.62	171.50	189.14
8. ความเค็ม (มก./ล.)	107.52	176.00	250.48
9. ซีลีไฟต์ (มก./ล.)	27.29	14.52	7.94
10. ไนเตรต (มก./ล.)	0.23	3.24	0.10
11. ปริมาณแบคทีเรียชนิดโคลิฟอร์ม (เอ็มพีเอ็น/100 มล.)	>= 2,400	4	<3
12. ปริมาณรวมของแบคทีเรียชนิดโคลิฟอร์ม (เอ็มพีเอ็น/100 มล.)	>= 2,400	4	<3
13. สดอาร์ส (มก./ล.)	8.63	22.13	4.92
14. เหล็กทั้งหมด (มก./ล.)	0.16	0.04	1.66
15. แมงกานีสทั้งหมด (มก./ล.)	0.04	0.88	1.27
16. กลิ่น	NONE	NONE	NONE
17. สี (หน่วย)	< 0.5	< 0.5	< 0.5

หมายเหตุ สถานีที่ 1 บ้านเขานาว ตำบลบ้านยาว อำเภอสุวรรณภูมิ จังหวัดสุรินทร์

สถานีที่ 2 บ้านเขาน ตำบลบ้านเขาน อำเภอศรีสำโรง จังหวัดสุโขทัย

สถานีที่ 3 บ้านวัดโคกเกาะ ตำบลวัดเกาะ อำเภอศรีสำโรง จังหวัดสุโขทัย

NONE = ตรวจไม่พบ

เอกสารแนบที่ 21

บันทึกข้อมูลอากาศยานชนนก



BIRD STRIKE REPORTING FORM

Operator / Flt. Nr. / SHSN103	01/02	Effect on Flight	
Aircraft Make / Model / no A/C involved /	03/04	none <input type="checkbox"/> 32	
Engine Make / Model	05/06	aborted take-off <input type="checkbox"/> 33	
Aircraft Registration	07	precautionary landing <input type="checkbox"/> 34	
Date day ▼ month ▼ year ▼	08	engines shut down <input type="checkbox"/> 35	
Local Time 0930		other (specify) <input type="checkbox"/> 36	
dawn <input type="checkbox"/> A day <input type="checkbox"/> B dusk <input type="checkbox"/> C night <input type="checkbox"/> D	10	Sky Condition 37	
Aerodrome Name VTPO	11/12	no cloud <input type="checkbox"/> A	
Runway Used 36	13	some cloud <input type="checkbox"/> B	
Location if En Route N/A	14	overcast <input type="checkbox"/> C	
Height AGL 300 ft 15		Precipitation	
Speed (IAS) 60 kt 16		fog <input type="checkbox"/> 38	
Phase of Flight 17		rain <input type="checkbox"/> 39	
parked <input type="checkbox"/> A en route <input type="checkbox"/> E		snow <input type="checkbox"/> 40	
taxi <input type="checkbox"/> B descent <input type="checkbox"/> F		Bird Species N/A	41
take-off run <input type="checkbox"/> C approach <input type="checkbox"/> G		Number of Birds	
climb <input type="checkbox"/> D landing roll <input type="checkbox"/> H		Seen 42	Struck 43
Part(s) of Aircraft		1 <input type="checkbox"/> A	<input type="checkbox"/> A
Struck		2-10 <input type="checkbox"/> B	<input type="checkbox"/> B
radome <input type="checkbox"/> 18		11-100 <input type="checkbox"/> C	<input type="checkbox"/> C
windshield <input type="checkbox"/> 19		more <input type="checkbox"/> D	<input type="checkbox"/> D
nose (excluding above) <input type="checkbox"/> 20		Size of Bird 44	
engine no. 1 <input type="checkbox"/> 21		small <input type="checkbox"/> S	
2 <input type="checkbox"/> 22		medium <input type="checkbox"/> M	
3 <input type="checkbox"/> 23		large <input type="checkbox"/> L	
4 <input type="checkbox"/> 24		Pilot Warned of Birds 45	
propeller <input type="checkbox"/> 25		yes <input type="checkbox"/> Y no <input type="checkbox"/> X	
wing/rotor <input type="checkbox"/> 26		Remarks (describe damage, injuries and other pertinent information) 46/47	
fuselage <input type="checkbox"/> 27		Please see additional table...	
landing gear <input type="checkbox"/> 28			
tail <input type="checkbox"/> 29			
lights <input type="checkbox"/> 30			
other (specify) <input type="checkbox"/> 31			
Damaged			

Reported by confidential
Blockletters

THIS INFORMATION IS REQUIRED FOR AVIATION SAFETY



Report Text	<p>* WHAT HAPPENED? อากาศยานฝึกบินของ รร.การบิน (BATC) ทะเบียน HS-PTG เกิดการชนขนาดเล็กขณะทำการวิ่งขึ้น เพื่อทำการ Touch and go ในวงจรของทางวิ่ง 36 สนามบินสุโขทัย</p> <p>* WHY DID IT HAPPEN?</p> <p>* HOW WAS IT FIXED?</p> <p>* SAFETY RECOMMENDATIONS</p>
-------------	---

Corrective Actions	
Yudhasak Tanthatsawat Administrator Reporting Module 2022-03-07 07:45	*** Report closed
Thananon Chomthanorm Responsible Person 2022-03-04 04:22	*** Final Corrective Action ในวันเวลาดังกล่าว พนักงานปฏิบัติการเขตการบินได้ทำการตรวจพินิจ ทางวิ่ง ทางขับ และ ลานจอดประจำวัน แต่ไม่พบขากนก หรือสัตว์ชนิดอื่นบนทางวิ่ง ทั้งนี้หน่วยงานปฏิบัติการเขตการบิน ได้แจ้งให้พนักงานปฏิบัติการเขตการบินเพิ่มการเฝ้าสังเกต และ การขับไล่นกในบริเวณสนามบินและบริเวณใกล้เคียง
katarit suppayanon 2022-02-24 10:11	****EDITED by katarit suppayanon on 2022-02-24 10:11:21 ** Edit Comment: edit effect of flight
Summary of corrective actions Administrator Reporting Module	ในวันเวลาดังกล่าว พนักงานปฏิบัติการเขตการบินได้ทำการตรวจพินิจ ทางวิ่ง ทางขับ และ ลานจอดประจำวัน แต่ไม่พบขากนก หรือสัตว์ชนิดอื่นบนทางวิ่ง ทั้งนี้หน่วยงานปฏิบัติการเขตการบิน ได้แจ้งให้พนักงานปฏิบัติการเขตการบินเพิ่มการเฝ้าสังเกต และ การขับไล่นกในบริเวณสนามบินและบริเวณใกล้เคียง

Comment for Responsible	
katarit suppayanon 2022-03-02 01:31	

Attachments





BIRD STRIKE REPORTING FORM

Operator / Flt. Nr. PG / PG214	01/02	Effect on Flight
Aircraft Make / Model ATR / HS-PZD /	03/04	none <input type="checkbox"/> 32
Engine Make / Model PWC PW127	05/06	aborted take-off <input type="checkbox"/> 33
Aircraft Registration HS-PZD	07	precautionary landing <input type="checkbox"/> 34
Date day month year	08	engines shut down <input type="checkbox"/> 35
Local Time 1746		other (specify) <input type="checkbox"/> 36
dawn <input type="checkbox"/> A day <input type="checkbox"/> B dusk <input type="checkbox"/> C night <input type="checkbox"/> D	10	Sky Condition 37
Aerodrome Name VTPO	11/12	no cloud <input type="checkbox"/> A
Runway Used 18	13	some cloud <input type="checkbox"/> B
Location If En Route	14	overcast <input type="checkbox"/> C
Height AGL 1000-2000 ft 15		Precipitation
Speed (IAS) kt 16		fog <input type="checkbox"/> 38
Phase of Flight 17		rain <input type="checkbox"/> 39
parked <input type="checkbox"/> A en route <input type="checkbox"/> E		snow <input type="checkbox"/> 40
taxi <input type="checkbox"/> B descent <input type="checkbox"/> F		Bird Species 41
take-off run <input type="checkbox"/> C approach <input type="checkbox"/> G		Number of Birds
climb <input type="checkbox"/> D landing roll <input type="checkbox"/> H		Seen 42
Part(s) of Aircraft		Struck 43
Struck	Damaged	
radome <input type="checkbox"/> 18	<input type="checkbox"/>	1 <input type="checkbox"/> A
windshield <input type="checkbox"/> 19	<input type="checkbox"/>	2-10 <input type="checkbox"/> B
nose (excluding above) <input type="checkbox"/> 20	<input type="checkbox"/>	11-100 <input type="checkbox"/> C
engine no. 1 <input type="checkbox"/> 21	<input type="checkbox"/>	more <input type="checkbox"/> D
2 <input type="checkbox"/> 22	<input type="checkbox"/>	Size of Bird 44
3 <input type="checkbox"/> 23	<input type="checkbox"/>	small <input type="checkbox"/> S
4 <input type="checkbox"/> 24	<input type="checkbox"/>	medium <input type="checkbox"/> M
propeller <input type="checkbox"/> 25	<input type="checkbox"/>	large <input type="checkbox"/> L
wing/rotor <input type="checkbox"/> 26	<input type="checkbox"/>	Pilot Warned of Birds 45
fuselage <input type="checkbox"/> 27	<input type="checkbox"/>	yes <input type="checkbox"/> Y no <input type="checkbox"/> X
landing gear <input type="checkbox"/> 28	<input type="checkbox"/>	Remarks (describe damage, injuries and other pertinent information) 46/47
tail <input type="checkbox"/> 29	<input type="checkbox"/>	Please see additional table...
lights <input type="checkbox"/> 30	<input type="checkbox"/>	
other (specify) <input type="checkbox"/> 31	<input type="checkbox"/>	

Reported by confidential
Blockletters

THIS INFORMATION IS REQUIRED FOR AVIATION SAFETY



Report Text	<p>* WHAT HAPPENED? แผนกนิรภัย สนามบินสุโขทัย ได้รับแจ้งจาก แผนกนิรภัยหลักสนามบิน ว่ามีรายงานอากาศยาน เที่ยวบินที่ PG214 THSBKK ชนนกตัวเล็ก ไม่ทราบชนิด ขณะทำการบินขึ้นที่สนามบินสุโขทัย ที่ระยะความประมาณ 1000-2000 ft. บริเวณกระจกหน้าต่างด้านขวา (FO Side)</p> <p>* WHY DID IT HAPPEN? มีฝูงนกบินอยู่บริเวณหัวทางวิ่ง 18</p> <p>* HOW WAS IT FIXED? นักบินทำการประเมินสภาพกระจกแล้ว ไม่พบความเสียหาย จึงทำการบินต่อจนถึงสนามบินปลายทาง</p> <p>* SAFETY RECOMMENDATIONS - เนื่องจากช่วงนี้ มีฝูงนกมาหากินบริเวณรอบ ๆ สนามบินสุโขทัยเป็นจำนวนมาก ขอให้เจ้าหน้าที่ปฏิบัติการเหตุการณ์ เพิ่มความระมัดระวังนกที่เพิ่มขึ้น โดยเฉพาะบริเวณที่เป็นจุดเสี่ยงอันตรายอย่าง หัวทางวิ่งและท้ายทางวิ่งขณะอากาศยานกำลังขึ้น-ลง ซึ่งหากเกิดเหตุซ้ำขึ้นอีก อาจก่อให้เกิดอุบัติเหตุร้ายแรงขึ้นได้</p>
-------------	--

CAA Reporting decision	
State / Area of Occurrence :	Asia - Thailand
Location of occurrence :	THS
Highest Damage :	None
Third Party Damage :	No
Object damaged :	None
Occurrence class :	Significant incident
Occurrence category :	BIRD: Birdstrike
Injury Level :	None
Persons incapacitated :	None
Reasons for incapacity :	Not applicable
Total fatalities aircraft :	0
Total fatalities ground :	0
Total injuries on aircraft :	0
Total injuries on ground :	0
Total Minor Injuries - aircraft :	0
Total Minor Injuries - ground :	0
Total Serious Injuries - aircraft :	0
Total Serious Injuries - ground :	0
Operation Type :	Commercial Air Transport - Passenger - Airline
Narrative Language :	Thai



Risk analysis	
Type of Evaluation	ERC without Bow Tie analysis
Likelihood of occurrence	2. Unlikely / improbable
Severity of consequences	D. Major
Risk level	2D
Risk analysis by	Confidential
Risk evaluated	2022-06-28 03:29:40

Corrective Actions	
Summary of corrective actions	Not available

Comment for Responsible	
Katarit Suppayanon 2022-06-28 03:29	เนื่องจากช่วงนี้ มีฝูงนกมาหากินบริเวณรอบ ๆ สนามบินสุโขทัยเป็นจำนวนมาก ขอให้เจ้าหน้าที่ปฏิบัติการเขตการบิน เพิ่มความระมัดระวังที่เพิ่มขึ้น โดยเฉพาะบริเวณที่เป็นจุดเสี่ยงอันตราย อย่าง หัวทางวิ่งและท้ายทางวิ่งขณะอากาศยานกำลังขึ้น-ลง ซึ่งหากเกิดเหตุซ้ำขึ้นอีก อาจก่อให้เกิดอุบัติเหตุร้ายแรงขึ้นได้



เอกสารแนบที่ 22

เอกสารแต่งตั้งคณะกรรมการแก้ไขปัญหาน้ำท่วม
และเอกสาร ที่ สท 0618/ว1626 แต่งตั้งคณะกรรมการ
พัฒนาคุณภาพชีวิตชุมชนบริเวณรอบสนามบินสุโขทัย

- ๒) ทำเนียบ
- ๓) ผู้ปฏิบัติงานปฏิบัติงานในพื้นที่ตำบล
- ๔) สมาชิกสภาองค์การบริหารส่วนตำบลทุกคน
- ๕) ผู้แทนราษฎรที่ได้รับผลกระทบจากคำสั่ง จำนวน ๕ คน
- ๖) บุคลากรบริหารส่วนตำบล

กรรมการ
กรรมการ
กรรมการ
กรรมการ
กรรมการและเลขานุการ

ให้อำนาจหน้าที่ ดังนี้

๑. สนับสนุนเรื่องมือ บุคลากร และงบประมาณ เพื่อให้ปฏิบัติงานด้วยความเรียบร้อยของประชาชนตามคำสั่งความจำเป็นเร่งด่วน หรือตามที่คณะกรรมการได้ใช้ปฏิบัติงานที่มอบหมาย
๒. รวบรวมสภาพปัญหาและความต้องการของประชาชนในพื้นที่ที่มีความสามารถขององค์กรปกครองส่วนท้องถิ่น ตลอดจนการดำเนินงานที่มอบหมายให้ดำเนินการในส่วนที่เกี่ยวข้องกับอำนาจหน้าที่ขององค์กรปกครองส่วนท้องถิ่น
๓. ปฏิบัติราชการอื่นตามที่ผู้ว่าราชการจังหวัดได้มอบหมายอย่างสมบูรณ์และครบถ้วน

ทั้งนี้ ตั้งแต่บัดนี้เป็นต้นไป

สั่ง ณ วันที่ ๙ มิถุนายน ๒๕๖๑



ผู้ว่าราชการจังหวัดสุโขทัย

ด่วนที่สุด

ที่ สท ๐๖๑๘/ว ๖๒๑๖

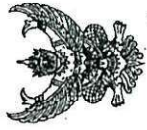

ที่ว่าการอำเภอสุวรรณภูมิ
ถนนหน้าเมือง สท. ๖๔๑๑๐

พฤษภาคม ๒๕๖๕

เรื่อง แต่งตั้งคณะกรรมการพัฒนาคุณภาพชีวิตชุมชนบริเวณรอบสนามบินสุโขทัย

เรียน เจ้าพนักงานอำนวยการ

สิ่งที่ส่งมาด้วย สำเนาคำสั่งจังหวัดสุโขทัย ที่ ๘๔๘/๒๕๖๕ ลงวันที่ ๑๘ เมษายน ๒๕๖๕ จำนวน ๑ ชุด

ด้วย จังหวัดสุโขทัย ได้มีคำสั่งจังหวัดสุโขทัย ที่ ๘๔๘/๒๕๖๕ ลงวันที่ ๑๘ เมษายน ๒๕๖๕ เรื่อง แต่งตั้งคณะกรรมการพัฒนาคุณภาพชีวิตชุมชนบริเวณรอบสนามบินสุโขทัย โดยให้มีอำนาจหน้าที่ พิจารณาแผนงาน/โครงการ/กิจกรรมในการพัฒนาคุณภาพชีวิตชุมชนรอบสนามบิน ประสานกับส่วนราชการ และหน่วยงานที่เกี่ยวข้องในการแก้ไขปัญหาที่ชุมชนรอบสนามบิน รายงานผลการดำเนินงาน ปัญหา อุปสรรค ให้ผู้ว่าราชการจังหวัดสุโขทัยทราบ และงานอื่น ๆ ที่ผู้ว่าราชการจังหวัดสุโขทัยมอบหมาย

อำเภอสุวรรณภูมิพิจารณาแล้ว เพื่อให้การแก้ไขปัญหาน้ำท่วมรอบสนามบินสุโขทัย และการพัฒนาคุณภาพชีวิตชุมชนรอบสนามบินสุโขทัยเป็นไปด้วยความเรียบร้อยและมีประสิทธิภาพ จึงขอส่งคำสั่งดังกล่าวข้างต้นมาซึ่งท่านและขอเชิญประชุมในวันที่ 11 พฤษภาคม ๒๕๖๕ เวลา 13.30 น. ณ ห้องประชุมที่ว่าการอำเภอสุวรรณภูมิ ชั้น ๒ ตำบลเมืองสุวรรณ อำเภอสุวรรณภูมิ จังหวัดสุโขทัย

จึงเรียนมาเพื่อทราบและเข้าประชุมโดยพร้อมเพรียงกัน

ขอแสดงความนับถือ

นายอำเภอสุวรรณภูมิ

ที่ทำการปกครองอำเภอ
งานอำนวยความสะดวกเป็นธรรม
โทร. ๐ ๕๕๖๕ ๑๐๔๘
โทรสาร ๐ ๕๕๖๕ ๑๖๙๑



ที่ ศปส/๒๕๖๕

เรื่อง แต่งตั้งคณะกรรมการพัฒนาคุณภาพชีวิตชุมชนบริเวณรอบสนามบินสุโขทัย

ตามที่นายกรัฐมนตรีได้เห็นชอบในหลักการมอบหมายให้จังหวัดสุโขทัย ดำเนินการแก้ไขปัญหา น้ำท่วมพื้นที่ของราษฎรบริเวณโดยรอบท่าอากาศยานสุโขทัย และจังหวัดสุโขทัยได้มีคำสั่ง ที่ ๑๔๕๐/๒๕๖๑ ลงวันที่ ๘ มิถุนายน ๒๕๖๑ แต่งตั้งคณะกรรมการแก้ไขปัญหาพื้นที่ที่ของราษฎรบริเวณโดยรอบท่าอากาศยาน สุโขทัย จังหวัดสุโขทัย มีอำนาจหน้าที่ในการกำหนดแนวทางแก้ไขปัญหาน้ำท่วมพื้นที่การเกษตรที่ได้รับผลกระทบจากสถานการณ์น้ำท่วมรอบท่าอากาศยานสุโขทัย ทั้งในระยะสั้น ระยะกลาง และระยะยาว นับ

เพื่อให้การแก้ไขปัญหาน้ำท่วมรอบสนามบินสุโขทัย เป็นไปอย่างมีเอกภาพและภาคเอกชน มีส่วนร่วมในการพัฒนาคุณภาพชีวิตชุมชนรอบสนามบินสุโขทัย จึงอาศัยอำนาจตามความในมาตรา ๕๗ แห่งพระราชบัญญัติระเบียบบริหารราชการแผ่นดิน พ.ศ. ๒๕๓๔ และที่แก้ไขเพิ่มเติม ประกอบมาตรา ๒ มาตรา ๘ และมาตรา ๓๒ แห่งพระราชกฤษฎีกาว่าด้วยหลักเกณฑ์และวิธีการบริหารกิจการบ้านเมืองที่ดี พ.ศ. ๒๕๕๖ จึงแต่งตั้งคณะกรรมการพัฒนาคุณภาพชีวิตชุมชนบริเวณรอบสนามบินสุโขทัย โดยมีองค์ประกอบ ดังนี้

- | | |
|---|---------------------|
| ๑. นายอำเภอสุวรรณภูมิ | ประธาน |
| ๒. กรรมการผู้ช่วยนายกเทศมนตรีเมือง | รองประธาน |
| ๓. บริษัท การบินกรุงเทพ จำกัด (มหาชน) | กรรมการ |
| ๔. ผู้แทนสำนักงานจังหวัดสุโขทัย | กรรมการ |
| ๕. นายอำเภอศรีสำโรง | กรรมการ |
| ๖. พัฒนาการอำเภอสุวรรณภูมิ | กรรมการ |
| ๗. ท้องถิ่นอำเภอสุวรรณภูมิ | กรรมการ |
| ๘. ผู้จัดการสนามบินสุโขทัย | กรรมการ |
| ๙. ผู้แทนภาคประชาสังคมที่สนับสนุน | กรรมการ |
| ๑๐. ปลัดอำเภอสุวรรณภูมิที่ได้รับมอบหมาย | กรรมการและเลขานุการ |
| ๑๑. เจ้าหน้าที่สนามบินสุโขทัยที่ได้รับมอบหมาย | กรรมการและเลขานุการ |

/พร้อมอำนาจ...

ให้มีอำนาจหน้าที่ ดังนี้

๑. พิจารณแผนงาน/โครงการ/กิจกรรมในการพัฒนาคุณภาพชีวิตชุมชนรอบสถานบันสุโขทัย
๒. ประสานกับส่วนราชการและหน่วยงานที่เกี่ยวข้องในการแก้ไขปัญหาที่มรอนสถานบันสุโขทัย
๓. ประชาสัมพันธ์ แผนงาน/โครงการที่คณะกรรมการ ฯ ดำเนินงานให้ชุมชนรอบสถานบันสุโขทัย

รับทราบอย่างทั่วถึง

๔. รายงานผลการดำเนินงาน และปัญหา อุปสรรค ให้ผู้ว่าการการจังหวัดสุโขทัย ทราบ

๕. งานอื่น ๆ ที่ผู้ว่าการการจังหวัดสุโขทัยมอบหมาย

ทั้งนี้ ตั้งแต่วันที่ตนเป็นต้นไป จนกว่าจะคำสั่งเปลี่ยนแปลง

สั่ง ณ วันที่ ๑๘ เมษายน พ.ศ. ๒๕๖๕



ผู้ว่าการการจังหวัดสุโขทัย

เอกสารแนบที่ 23

รายงานการแก้ไขปัญหาน้ำท่วมพื้นที่การเกษตรของราษฎรรอบ
พื้นที่สนามบินสุโขทัย

วันที่ ๑๑/๑๒/๒๕๖๔
หน้า ๑๒



ศูนย์ดำรงธรรม สท.

ที่ สท ๐๑๓๓.๑/๕๕๖๔

ศาลากลางจังหวัดสุโขทัย
ถนนมิตรภาพ สท ๕๔๐๐๐

๑๓ ธันวาคม ๒๕๖๔

เรื่อง การแก้ไขปัญหาพื้นที่ที่กรมชลประทานขอรับพื้นที่สอยน้ำสุโขทัย

เรียน ผู้ว่าราชการจังหวัดสุโขทัย

อ้างถึง ๑. หนังสือจังหวัดสุโขทัย คำนวนที่ สท ๐๑๓๓.๑/๕๕๖๔ ลงวันที่ ๒๙ ตุลาคม ๒๕๖๔
๒. หนังสือจังหวัดสุโขทัย คำนวนที่ สท ๐๑๓๓.๑/๕๕๖๔ ลงวันที่ ๒ พฤศจิกายน ๒๕๖๔

สิ่งที่ส่งมาด้วย สำเนายางนการประขมา

จำนวน ๑ ชุด

ตามที่อ้างถึง จังหวัดสุโขทัยได้เชิญเข้าร่วมประชุมเพื่อติดตามการแก้ไขปัญหาพื้นที่ที่กรมชลประทานขอรับพื้นที่สอยน้ำสุโขทัย เมื่อวันที่ ๙ พฤศจิกายน ๒๕๖๔ เวลา ๐๙.๓๐ น.
ณ ห้องประชุมศรีรัตนาลัย ศาลากลางจังหวัดสุโขทัย ชั้น ๕ ความละเอียดทราบแล้ว นั้น

จังหวัดสุโขทัยขอเรียนว่า ที่ประชุมดังกล่าวได้รับทราบความคืบหน้าในการดำเนินการ ปัญหา และอุปสรรค ของโครงการต่างๆ ที่แต่ละส่วนราชการได้ดำเนินการ และจะเร่งทำต่อไปในอนาคตเพื่อแก้ไขปัญหาพื้นที่ที่กรมชลประทานขอรับพื้นที่สอยน้ำสุโขทัย ซึ่งที่ประชุมได้มีมติเห็นชอบให้มีการจัดทำแผนแม่บท หรือแผนบริหารจัดการ เพื่อรวบรวมแผนงาน โครงการทั้งหมดในภาพรวมของจังหวัดสุโขทัยในการแก้ไขปัญหา และพัฒนาพื้นที่รอบสนามเป็นสุโขทัย เสนอลำดับงานลำดับสำคัญที่ได้รับทราบ และขอรับการสนับสนุนงบประมาณต่อไป รายละเอียดปรากฏตามสิ่งที่ส่งมาด้วย ดังนั้น เพื่อให้การดำเนินการแก้ไขปัญหาดังกล่าวเป็นไปด้วยความเรียบร้อย จึงขอให้หน่วยงานที่เกี่ยวข้องรวบรวมแผนงาน โครงการทั้งหมดดำเนินการแก้ไขปัญหา และพัฒนาพื้นที่รอบสนามเป็นสุโขทัย ทั้งในระยะสั้น ระยะกลาง และระยะยาว พร้อมระบุที่ตั้งโครงการ พอสั่งจบ ส่งให้สำนักงานจังหวัดสุโขทัย ภายในวันที่ ๒๐ ธันวาคม ๒๕๖๔ เพื่อสำนักงานจังหวัดสุโขทัย จัดได้ ดำเนินการในส่วนที่เกี่ยวข้องต่อไป

จึงเรียนมาเพื่อทราบและดำเนินการ

ขอแสดงความนับถือ

ผู้ว่าราชการจังหวัดสุโขทัย

สำนักงานจังหวัด
กลุ่มงานศูนย์ดำรงธรรมจังหวัด
โทรศัพท์/โทรสาร ๐ ๕๕๖๑ ๐๐๒๒

บันทึกการงานการประชุม
หรือการแก้ไขปัญหาพื้นที่ที่กรมชลประทานเป็นสุโขทัย
วันที่ ๙ พฤศจิกายน ๒๕๖๔ เวลา ๐๙.๓๐ น.
ณ ห้องประชุมศรีรัตนาลัย ศาลากลางจังหวัดสุโขทัย ชั้น ๕

ผู้เข้าร่วมประชุม

- | | | |
|--------------------------------|--|-----------------|
| ๑. นายวิฑูรย์ พรหมเทวี | ผู้ว่าราชการจังหวัดสุโขทัย | ประธานการประชุม |
| ๒. นางสาวพัชราพร วงศ์ก้าน | รองผู้ว่าราชการจังหวัดสุโขทัย | |
| ๓. พ.อ. กฤติ พิริยะสา | รองผู้อำนวยการรักษาความมั่นคงภายในจังหวัดสุโขทัย | |
| ๔. ว่าที่ ร.ต. สุชาติ พรหมเพชร | (แทน) เลขาธิการจังหวัดสุโขทัย | |
| ๕. นายบัณฑิต พรหมทอง | (แทน) หัวหน้าสำนักงานจังหวัดสุโขทัย | |
| ๖. นายไพโรจน์ คชนิล | (แทน) นายองค์การบริหารส่วนจังหวัดสุโขทัย | |
| ๗. นางสาวอุษารัตน์ เอี่ยมสะอาด | (แทน) พัฒนาการจังหวัดสุโขทัย | |
| ๘. นายสมโภช พงษ์บุญ | เจ้าพนักงานที่ดินจังหวัดสุโขทัย | |
| ๙. นายบัณฑิต โพธิ์เอก | โยธาธิการและผังเมืองจังหวัดสุโขทัย | |
| ๑๐. นายบรรจง ปานะเขียว | (แทน) ท้องถิ่นจังหวัดสุโขทัย | |
| ๑๑. นายธิตี ไชยมุติ | (แทน) หัวหน้าสำนักงานป้องกันและบรรเทาสาธารณภัยจังหวัดสุโขทัย | |
| ๑๒. นายโสณัญญ์ ศรีสำวารณ | ผู้อำนวยการโครงการชลประทานสุโขทัย | |
| ๑๓. นางสาวศิริพร โรงสุภาบุญ | พัฒนาสังคมและความมั่นคงของมนุษย์จังหวัดสุโขทัย | |
| ๑๔. นางจันทิรา โยธิน | เกษตรและสหกรณ์จังหวัดสุโขทัย | |
| ๑๕. นายเนตร สมบัติ | เกษตรจังหวัดสุโขทัย | |
| ๑๖. นายพอล ธีรวัชร | ผู้อำนวยการแขวงทางหลวงชนบทสุโขทัย | |
| ๑๗. นายปริญญา คภะกะพันธ์ | (แทน) ผู้อำนวยการส่วนพัฒนาและฟื้นฟูแหล่งน้ำสำนักงานทรัพยากรน้ำภาค ๙ พังงาโลก | |
| ๑๘. นายธีรชาติ นาคสวัสดิ์ | นายอำเภอสวรรคโลก | |
| ๑๙. นายปริชา สุหนต์ | นายอำเภอศรีสำโรง | |
| ๒๐. นายชาญรงค์ ใจดีฤทธิ์ | ผู้จัดการสนามบินสุโขทัย | |
| ๒๑. นายสมภพ พรหมเปี่ยม | (แทน) นายองค์การบริหารส่วนตำบลเกาะ | |
| ๒๒. นายจิรเดช จูพันธ์ | (แทน) นายองค์การบริหารส่วนตำบลท่าทอง | |
| ๒๓. นายพันธุพิศ เปี่ยมมัน | (แทน) นายองค์การบริหารส่วนตำบลบ้านยาว | |
| ๒๔. นายชราณี เติงศิริ | (แทน) นายองค์การบริหารส่วนตำบลคลองกระเจง | |
| ๒๕. นายธนกร วงศ์พิเศษ(แทน) | ผู้อำนวยการกลุ่มงานยุทธศาสตร์และข้อมูลเพื่อการพัฒนาดังกล่าว สำนักงานจังหวัดสุโขทัย | |
| ๒๖. นายบัณฑิต พรหมทอง | ผู้อำนวยการกลุ่มงานศูนย์ดำรงธรรมสำนักงานจังหวัดสุโขทัย | |
| ๒๗. จ.ส.อ. พนม แก่นเจริญ | องค์การบริหารส่วนตำบลบ้านยาว | |
| ๒๘. นายวัชรินทร์ พ่วงสีแก้ว | นายช่างโยธา องค์การบริหารส่วนตำบลคลองกระเจง | |

/๑๙ นายธีรวัชร...

๒๔. นายธีรวิทย์ ศิวพรมงคล นักวิชาการที่ดินชำนาญการพิเศษ
สำนักงานที่ดินจังหวัดสุโขทัย
๓๐. นายเสนาโรจน์ ลิ้มเชื้อ นักวิเคราะห์นโยบายและแผน
สำนักงานเกษตรและสหกรณ์จังหวัดสุโขทัย
๓๑. นางสาววิมลทิศา วิกรมณิโรจน์ สมนานินสุโขทัย
๓๒. นายประทีปชัย แยมศรี เจ้าหน้าที่งานที่ดินจังหวัดสุโขทัย สาขาสวรรคโลก
๓๓. พ.อ. พญิง ศษานา อรรถวิวัฒน์ หัวหน้าฝ่ายนโยบายและแผน
กองอำนวยการรักษาความมั่นคงภายในจังหวัดสุโขทัย
๓๔. นายนิโคต สุดสวาท ผู้อำนวยการส่วนศาลาหลวง
องค์การบริหารส่วนตำบลท่าทอง
๓๕. นายภัทรเมธ อันเยี่ยม นักวิเคราะห์นโยบายและแผนชำนาญการ
สำนักงานทรัพยากรน้ำภาค ๙
๓๖. นางสาวจนาวี เกติมา นักวิเคราะห์นโยบายและแผนปฏิบัติการ
สำนักงานทรัพยากรน้ำภาค ๙
๓๗. นางสาวจางุณี ตันบุตร ปลัดอำเภอ ที่ทำการปกครองอำเภอศรีสำโรง
๓๘. นายอนันท์ แสงเมือง ปลัดอำเภอ ที่ทำการปกครองอำเภอศรีสำโรง
๓๙. นายธีรพงศ์ ฉัตรตระกูล พนักงานป้องกันและบรรเทาสาธารณภัยจังหวัดสุโขทัย
๔๐. นายกันตภณ อินทวง สำนักงานอธิการและผังเมืองจังหวัดสุโขทัย
๔๑. นายภัทร ฉิมเอี่ยม องค์การบริหารส่วนจังหวัดสุโขทัย
๔๒. นายเอก มูลอ้อม พนักงานทั่วไป โครงการชลประทานสุโขทัย
๔๓. นายปรัชญา ลอยฟ้า นักวิเคราะห์นโยบายและแผนชำนาญการ
ศูนย์ดำรงธรรมจังหวัดสุโขทัย
๔๔. นายศุภวิชช์ กิรสนาธิ์เรือน นักวิเคราะห์นโยบายและแผนชำนาญการ
ศูนย์ดำรงธรรมจังหวัดสุโขทัย
๔๕. นางสาววันชนก ยอดเมือง เจ้าหน้าที่ศูนย์ดำรงธรรมจังหวัดสุโขทัย
๔๖. นางสาววันนิสา เที่ยมดี เจ้าหน้าที่ศูนย์ดำรงธรรมจังหวัดสุโขทัย
๔๗. นางสาวสุวิลา มังคัลย เจ้าหน้าที่ศูนย์ดำรงธรรมจังหวัดสุโขทัย
๔๘. นางสาวอินทรีา สรศักดิ์ เจ้าหน้าที่ศูนย์ดำรงธรรมจังหวัดสุโขทัย
๔๙. นายอนุวัฒน์ พริงัง เจ้าหน้าที่ศูนย์ดำรงธรรมจังหวัดสุโขทัย

เริ่มการประชุม เวลา ๐๙.๓๐ น.

/ระเบียบวาระที่ ๑...

ระเบียบวาระที่ ๑

เรื่อง ที่ประธานแจ้งให้ที่ประชุมทราบ

ประธานฯ

เนื่องจากปัญหาหน้าท่วมบริเวณโดยรอบท่าอากาศยานสุโขทัย เป็นปัญหาที่มานานแล้ว และหน่วยงานราชการต่างๆ ได้ร่วมกันแก้ไขปัญหานานอย่างต่อเนื่อง จึงขอให้ฝ่ายเลขานุการฯ สรุปปัญหาและการดำเนินการต่างๆ ที่ผ่านมาให้ที่ประชุมได้รับทราบความเป็นมาอีกครั้ง

ฝ่ายเลขานุการฯ

สืบเนื่องจากการเมื่อวันที่ ๒๖ ธันวาคม ๒๕๖๐ เมื่อครั้งที่มีการประชุมคณะรัฐมนตรีนอกสถานที่ และนายกรัฐมนตรีในที่ประชุมเยือนราษฎรในจังหวัดสุโขทัย และได้รับเรื่องเรียนจากกลุ่มราษฎร นำโดยนายภณชัย ชัยวิวัฒน์ ขอให้หน่วยงานที่เกี่ยวข้องแก้ไขปัญหาหน้าท่วมบริเวณโดยรอบท่าอากาศยานสุโขทัย และต่อมาวันที่ ๑๓ กุมภาพันธ์ ๒๕๖๑ สำนักงานปลัดสำนักนายกรัฐมนตรีได้เชิญหน่วยงานที่เกี่ยวข้อง ประกอบด้วย หัวหน้าฝ่ายความมั่นคงศูนย์ปฏิบัติการนายกรัฐมนตรี (พันเอก ศราวุธ จงภักดีพิทย) รองผู้ว่าการการจังหวัดสุโขทัย (นายศรีธาดา ศขลายุค) เลขานุการสำนักงานบริหารจัดการทรัพยากรน้ำแห่งชาติ (นายสมเกียรติ ประจักษ์วงษ์) ผู้ตรวจราชการกรมที่ดิน (นายสุวิทย์ นวลแก้ว) กองกำลังรักษาความสงบเรียบร้อยจังหวัดสุโขทัย (พันเอก สุชาติ พุ่มสุวรรณ) กรมชลประทาน กรมทรัพยากรน้ำ สำนักงานการบินพลเรือนแห่งประเทศไทย สำนักงานนโยบายและแผนทรัพยากรธรรมชาติและสิ่งแวดล้อม เพื่อขอแนวทางแก้ไขปัญหาน้ำท่วมพื้นที่ของราษฎรบริเวณโดยรอบท่าอากาศยานสุโขทัย จังหวัดสุโขทัย โดยมีเรื่องปลัดสำนักนายกรัฐมนตรี (นายสมศักดิ์ นิลพันธ์) เป็นประธานการประชุมจากการประชุมดังกล่าวที่ประชุมได้สรุปแนวทางการแก้ไขปัญหาน้ำท่วมจากที่ประชุม นายกรัฐมนตรีให้ความเห็นชอบ และมอบหมายให้จังหวัดสุโขทัยและหน่วยงานที่เกี่ยวข้อง ดำเนินการแก้ไขปัญหาน้ำท่วมพื้นที่ของราษฎรบริเวณโดยรอบท่าอากาศยานสุโขทัย จังหวัดสุโขทัย ดังนี้

๑. การแก้ไขปัญหาหน้าท่วมพื้นที่ของราษฎรบริเวณโดยรอบท่าอากาศยานสุโขทัย มอบหมายให้หน่วยงานที่เกี่ยวข้องเร่งรัดดำเนินการตามมาตรการเร่งด่วนเพื่อช่วยบรรเทาความเดือดร้อนของราษฎรในเบื้องต้น และดำเนินการตามมาตรการระยะยาวในลำดับต่อไป เพื่อให้การดำเนินการได้อย่างบูรณาการและยั่งยืน

๑.๑ มาตรการเร่งด่วน

๑.๑.๑ มอบหมายจังหวัดสุโขทัยจัดตั้งกลุ่มผู้ใช้น้ำหรือองค์กรผู้ใช้น้ำเพื่อร่วมบริหารจัดการการใช้น้ำ ปากคลองหรือระบบน้ำปากที่รับน้ำจากคลองชักน้ำแม่น้ำยมฝั่งขวา ซึ่งเป็นต้นทางของน้ำที่ไหลเข้าพื้นที่ของราษฎรที่ได้รับผลกระทบดังกล่าว และร่วมบริหารจัดการน้ำกับพื้นที่ใกล้เคียง

๑.๑.๒ มอบหมายให้จังหวัดสุโขทัยร่วมมือกับท่าอากาศยานสุโขทัย จัดออกลงทะเบียนรอบท่าอากาศยานสุโขทัย จำนวน ๓ สาย ไม่ให้ผิดเขตและให้เชื่อมต่อกับระบบระบายน้ำด้านล่าง

๑.๑.๓ มอบหมายให้กรมทางหลวงชนบทสำรวจถนนที่ก่อสร้างในบริเวณพื้นที่ดังกล่าว หากบกิกับทางหลวงชนบท ขอให้แก้ไขโดยเร่งด่วน

๑.๑.๔ ตรวจสอบความเป็นไปได้ในการก่อสร้างอาคารบังคับน้ำในคลองพระองค์ เพื่อบังคับทิศทางน้ำให้ไหลไปยังท่อระบายน้ำ ซึ่งกรมกียกรน้ำเคยจัดสร้างขึ้นตามโครงการอนุรักษ์ฯ พื้นฟู สะพานหลวง ที่ตั้งอยู่ หมู่ที่ ๕ ตำบลบ้านยาว อำเภอสว่างศรีโลก จังหวัดสุโขทัย ซึ่งก่อสร้างแล้วเสร็จ เมื่อ ปี พ.ศ. ๒๕๕๔ เพื่อให้ชาวบ้านส่วนหลวงแม่น้ำยมไม่เข้าท่วมพื้นที่ราษฎร์

๑.๑.๕ ให้กรมทรัพยากรน้ำ เร่งรัดการดำเนินโครงการก่อสร้างระบบกระจายน้ำหนองป่าก่อ ตำบลท่าทอง อำเภอสว่างศรีโลก จังหวัดสุโขทัย ซึ่งได้รับงบประมาณรวม ๑๙.๘๔ ล้านบาท ให้เสร็จทันฤดูน้ำหลากของปี พ.ศ. ๒๕๖๑

๑.๒ มาตราการขยาย

๑.๒.๑ มอบหมายให้กรมชลประทานดำเนินการ ดังนี้

๑) ดำเนินโครงการปรับปรุงคลองอเม้า คลองชีเหล็ก และพิจารณาความเป็นไปได้ในการก่อสร้างสถานีสูบน้ำ เพื่อเพิ่มศักยภาพการผันน้ำลงแม่น้ำยม

๒) เร่งรัดศึกษาโครงการปรับปรุงคลองชักน้ำแม่ข่ายมฝั่งขวา จังหวัดสุโขทัย เพื่อวางแผนการแก้ไขปัญหาน้ำท่วมในภาพรวมโดยคำนึงถึงต้นน้ำ กลางน้ำ และปลายน้ำ

๑.๒.๒ มอบหมายให้หน่วยงานที่เกี่ยวข้องกับการบริหารจัดการน้ำบูรณาการแนวทางการป้องกันแก้ไขปัญหาน้ำท่วมอย่างเป็นรูปธรรมและยั่งยืน โดยมีให้คณะกรรมการจัดการน้ำในพื้นที่ขึ้นต่อไป

๒. กรมชลประทานให้เชื่อมโยงไปยังผู้ประสานภัยน้ำท่วม ในพื้นที่ ๓ ตำบล ได้แก่ ตำบลบ้านยาว ตำบลหนองกลับ ตำบลคลองกระดังง อำเภอสว่างศรีโลก จังหวัดสุโขทัย

๒.๑ มอบหมายให้กระทรวงเกษตรและสหกรณ์พิจารณาแนวทางการให้ความช่วยเหลือเยียวยาราษฎร ในพื้นที่ ๓ ตำบล ที่ได้รับผลกระทบจากน้ำท่วม ๒ อุดมฤๅลลิต (ประมาณ ๘ เดือนต่อปี)

๒.๒ มอบหมายให้สำนักงานการบินพลเรือนแห่งประเทศไทยไปเจรจาหรือบริษัท การบินกรุงเทพ จำกัด กรมี่ การจัดตั้งกองทุนเพื่อช่วยเหลือเยียวยาให้กับผู้ประสบภัยน้ำท่วมในพื้นที่ ๓ ตำบล

๒.๓ ขอความร่วมมือจากสำนักงานพัฒนาเทคโนโลยีอวกาศและภูมิสารสนเทศ (องค์การมหาชน) ใช้ภาพถ่ายทางอากาศเพื่อพิสูจน์ว่าการก่อสร้างท่าอากาศยานสุโขทัย เป็นสาเหตุหนึ่งที่ทำให้ท่วมพื้นที่ของราษฎรเป็นระยะเวลาหนึ่งหรือไม่ อย่างไร

๓. กรมี่ ขอให้ตรวจสอบพื้นที่ท่าอากาศยานสุโขทัยว่า ทับซ้อนที่สาธารณประโยชน์ จังหวัดสุโขทัยหรือไม่ เนื่องจากราษฎรเห็นว่าแต่เดิมพื้นที่ที่ท่าอากาศยานสุโขทัยเคยมีขงน้ำ สาธารณประโยชน์เป็นจำนวนมากไว้รองรับน้ำในฤดูน้ำหลาก แต่หลังจากที่มีการก่อสร้างท่าอากาศยานสุโขทัยได้มีการถมหนองน้ำทำให้เกิดปัญหาน้ำท่วม

ซึ่งรังสิ่งการต่างๆ ส่วนราชการที่เกี่ยวข้องได้ดำเนินการก้าวหน้าไปพอสมควรแล้ว ซึ่งส่วนราชการต่างๆ จะได้มาเสนอต่อที่ประชุมในลำดับต่อไป

มติที่ประชุม : รับทราบ

ระเบียบวาระที่ ๒

เรื่อง เพื่อทราบ

การดำเนินการที่ผ่านมาของหน่วยงานต่างๆ ในการแก้ไขปัญหา

๒.๑ โครงการชลประทานสุโขทัย

จากการตรวจสอบสภาพพื้นที่พบว่าพื้นที่บริเวณสนามบินสุโขทัยมีสภาพเป็นที่ลุ่มต่ำ สภาพเส้นทางระบายน้ำในภาพรวมพบว่าเส้นทางในการระบายน้ำจากพื้นที่สนามบินฯ ไปยังแม่น้ำยมขาดหายไป ซึ่งจะต้องมีการสำรวจ วางแผนในการแก้ไขปัญหาดังกล่าวโดยละเอียดในลำดับต่อไป ส่วนแผนงานโครงการหลักในขณะนี้ คือการควบคุมปริมาณน้ำทางทิศเหนือของสนามบินฯ ไม่ให้ไหลเข้าพื้นที่ที่มีมากเกินไป โดยการเขี่ยน้ำไปยังคลองน้ำโจน หนอง คลอง ปึงต่างๆ ก่อนจะเข้าสู่ส่วนวมินและลำรับพื้นที่บริเวณสนามบิน และด้านลำสนามบิน ควรพัฒนาคลองต่างๆ เพื่อช่วยในการระบายน้ำไปยังแม่น้ำยม โดยโครงการชลประทานสุโขทัยมีแผนงาน/โครงการต่างๆ ดังนี้

๑. โครงการก่อสร้างอาคารบังคับน้ำคลองพระองค์ จำนวน ๒ แห่ง ในพื้นที่หมู่ที่ ๕ และหมู่ที่ ๑๑ ตำบลบ้านยาว อำเภอสว่างศรีโลก จังหวัดสุโขทัย มีความเหมาะสม สามารถดำเนินการได้ โดยได้กำหนดแผนงานสำรวจในปีงบประมาณ ๒๕๖๒ และแผนดำเนินการในปีงบประมาณ ๒๕๖๔ ซึ่งจะเร่งรัดการดำเนินการต่อไป

๒. โครงการคันที่ลอบบริเวณคลองด้านบนของสนามบิน จำนวน ๒ จุด ในพื้นที่ หมู่ที่ ๓ ตำบลวังไม้ขอน อำเภอสว่างศรีโลก จังหวัดสุโขทัย สามารถดำเนินการได้ภายในปีงบประมาณ ๒๕๖๔

๓. โครงการท่อระบายน้ำ คลองตาแดง - คลองคึกฤทธิ์ พื้นที่ตำบลวังทอง อำเภอสว่างศรีโลก จังหวัดสุโขทัย ปัจจุบันประสบปัญหาเรื่องพื้นที่ซึ่งไม่เอื้อต่อการ

๔. โครงการท่อระบายน้ำบ้านหนองฝาด ในพื้นที่ หมู่ที่ ๓ ตำบลวัดเกาะ อำเภอสว่างศรีโลก จังหวัดสุโขทัย ปัจจุบันอยู่ในขั้นตอนการสำรวจ

๕. ขุดคลองเชื่อมคลองหนองหอย - คลองดินแดง ในพื้นที่ตำบล วัดเกาะ อำเภอสว่างศรีโลก จังหวัดสุโขทัย ปัจจุบันอยู่ในขั้นตอนการสำรวจ

ทั้งนี้ โครงการชลประทานสุโขทัยจึงได้เร่งรัดการดำเนินการโดยเร็วต่อไป

๒.๒ แนวทางหลวงชนบทสู่โซโซ

แนวทางหลวงชนบทสู่โซโซ ได้ประชุมร่วมกับหน่วยงานที่เกี่ยวข้องเพื่อร่วมกันแก้ไขปัญหาพื้นที่ของราษฎรบริเวณโดยรอบท่าอากาศยานสู่โซโซและได้ออกหมายเจ้าหน้าที่ให้มีการออกแบบ ลงพื้นที่สำรวจ สายทาง สท.๔๐๑๓ แก่ง พ.ล. ๑๔๔๕ - บ้านของสูง อ.สวรรคโลก จ.สุโขทัย บริเวณที่ได้รับผลกระทบ กรณี ถนนขวางทางน้ำ เพื่อแก้ไขปัญหานี้ร่วมกันที่ของราษฎรโดยอาสาสมัครโซโซโซโซ พวักถนนสาย พ.ล.๔๐๑๓ แก่ง พ.ล.๑๔๔๕ - บ. ของสูง มีจุดที่ควรแก้ไขปรับปรุง เพื่อเพิ่มความสามารถในการระบายน้ำทางด้านท้ายสนามบินสู่โซโซโซ จำนวน ๒ จุด โดยได้เสนอจัดทำแบบบรรจุงานก่อสร้างสะพานคอนกรีตเสริมเหล็ก จำนวน ๒ แห่ง ท่อระบายน้ำคอนกรีตเสริมเหล็ก ในการแก้ไขปัญหานี้ร่วมกันที่ของราษฎรบริเวณโดยรอบ สนามบินสู่โซโซ จำนวน ๒ โครงการ รวมเป็นเงินทั้งสิ้น ๑๖ ล้านบาท ประกอบด้วย

๑) โครงการก่อสร้างสะพานคอนกรีตเสริมเหล็ก พร้อมเชิงลาดและระบบระบายน้ำ ข้ามคลองหนองป่าดอ ตำบลท่าทอง อำเภอสวรรคโลก จังหวัดสุโขทัย กว้าง ๑๒.๐๐ เมตร ยาว ๕๐.๐๐ เมตร งบประมาณ ๘.๕ ล้านบาท ขอสนับสนุน งบประมาณ พ.ศ.๒๕๖๖ ปัจจุบันกองแผนงาน กรมทางหลวงชนบท บรรจุแผนงานสะพานข้ามคลองหนองป่าดอ ช่วงดำเนินการ กม.ที่ ๑+๔๒๐ ไปในระบบ E-Budgeting เรียบร้อยแล้ว

๒) โครงการก่อสร้างสะพานคอนกรีตเสริมเหล็ก พร้อมเชิงลาดและระบบระบายน้ำ ข้ามคลองหนองหอย ตำบลหนองกลับ อำเภอสวรรคโลก จังหวัดสุโขทัย กว้าง ๑๒.๐๐ เมตร ยาว ๕๐.๐๐ เมตร ช่วงดำเนินการ กม.ที่ ๒+๔๒๐ ขอสนับสนุนงบประมาณ พ.ศ.๒๕๖๗ งบประมาณ ๘.๕ ล้านบาท โดยแผนทางหลวงชนบทสุโขทัย ได้ขอสนับสนุนงบประมาณพัฒนารังวัด ปี ๒๕๖๖

๒.๓ องค์การบริหารส่วนจังหวัดสุโขทัย

องค์การบริหารส่วนจังหวัดสุโขทัย มีแผนสายวิสัยทัศน์ - พุ่งร่งทอง อยู่ด้านทิศใต้ของสนามบินสู่โซโซ โดยองค์การบริหารส่วนจังหวัดสุโขทัยได้จัดทำข้อตกลงเพื่อระบายน้ำไว้ ซึ่งองค์การบริหารส่วนจังหวัดสุโขทัย มีโครงการแก้ไขปรับปรุงท่อลอดในบริเวณนี้เพื่อช่วยในการระบายน้ำได้อย่างดี และสำหรับบริเวณท่อลอดเหลี่ยมที่รับน้ำจากโครงการท่อลอด ของกรมทรัพยากรน้ำ มีโครงการปรับปรุงเป็นสะพาน เพื่อเพิ่มความสามารถในการระบายน้ำ

๒.๔ สำนักงานทรัพยากรน้ำ ภาค ๙

กรมทรัพยากรน้ำมีโครงการท่อลอด ความยาว ๔๖๐ เมตร เพื่อช่วยในการระบายน้ำให้กับประชาชน โดยปัจจุบันได้ขออนุญาตให้แก่องค์การบริหารส่วนตำบลท่าทองแล้ว เมื่อปี พ.ศ. ๒๕๖๓ ทั้งนี้ สำหรับโครงการปรับปรุงจากท่อลอดเป็นทางระบายน้ำนั้น สำนักงานทรัพยากรน้ำ ภาค ๙ ได้ขออนุมัติการก่อสร้าง อยู่ประมาณ ๖ ล้านบาท ทั้งนี้ จะได้สำรวจออกแบบอีกครั้งเพื่องานมีความชัดเจนในเรื่องที่ดิน เนื่องจากดำเนินการนี้โครงการจะร้องใช้พื้นที่บางส่วนซึ่งเป็นที่ดินของประชาชน

/๒.๕ อำเภอสวรรคโลก..

๒.๕ อำเภอสวรรคโลก

อำเภอสวรรคโลกได้ตรวจสอบข้อเท็จจริงเกี่ยวกับการเกษตรที่ได้รับความเสียหายและประชาชนที่ได้รับความเดือดร้อน จากปัญหาน้ำท่วมพื้นที่การเกษตรของประชาชนรอบสนามบินสู่โซโซ มีรายละเอียดดังนี้

๑. ด้านการเกษตร รวมทั้งที่กั้นเขตที่คาดว่าจะได้รับกระทบ ๘,๘๐๐ ไร่ ประกอบด้วย ตำบลคลองมะขาม หมู่ที่ ๒, ๔, ๖ รวมพื้นที่คาดว่าจะได้รับกระทบ ๑,๕๐๐ ไร่ ตำบลย่านยาว หมู่ที่ ๕, ๖, ๑๐, ๑๑ รวมพื้นที่คาดว่าจะได้รับกระทบ ๑,๒๐๐ ไร่ ตำบลท่าทอง หมู่ที่ ๑, ๔, ๕ รวมพื้นที่คาดว่าจะได้รับกระทบ ๑,๓๐๐ ไร่ ตำบลหนองกลับ หมู่ที่ ๑, ๕, ๘ รวมพื้นที่คาดว่าจะได้รับกระทบ ๑,๕๐๐ ไร่ ตำบลวังไม้ขอน หมู่ที่ ๒, ๔ รวมพื้นที่คาดว่าจะได้รับกระทบ ๖๐๐ ไร่

๒. ด้านประมง คาดว่าจะได้รับผลกระทบ เกษตร ๔๕ ราย จำนวน ๔๕ ไร่ ประกอบด้วย

ตำบลคลองมะขาม คาดว่าจะได้รับผลกระทบ เกษตร ๒๑ ราย จำนวน ๒๑ ไร่

ตำบลย่านยาว คาดว่าจะได้รับผลกระทบ เกษตร ๑๖ ราย จำนวน ๒๑ ไร่

ตำบลวังไม้ขอน คาดว่าจะได้รับผลกระทบ เกษตร ๖ ราย จำนวน ๖ ไร่

จากการตรวจสอบการระบายน้ำด้านทิศใต้ของสนามบินสู่โซโซ พบว่ามีโครงการปรับปรุงระบบระบายน้ำด้านท้ายหนองป่าดอ ตำบลท่าทอง อำเภอสวรรคโลก จังหวัดสุโขทัย ระยะทาง ๕๖๐ เมตร ดำเนินการโดยกรมทรัพยากรน้ำ ได้ย้ายโอนให้แก่องค์การบริหารส่วนตำบลท่าทองแล้ว ปัจจุบันประสบปัญหาการอุดตันในท่อลอด ทำให้ระบายน้ำได้น้อย อำเภอสวรรคโลกเห็นความจำเป็นจึงได้ขออนุญาตปรับปรุงระบบระบายน้ำ จากท่อลอดเดิมของกรมทรัพยากรน้ำ เป็นรางระบายน้ำ ซึ่งโครงการดังกล่าวต้องผ่านที่ดินเอกชนจำนวน ๓ ราย พื้นที่รวมประมาณ ๑ ไร่ ๒ งาน ๘๘ ตารางวา โดยเอกชนทั้ง ๓ ราย ยินดีขายที่ดินให้รวมเป็นเงิน ประมาณ ๕๑๙,๑๒๕ บาท และอำเภอสวรรคโลกได้ขอรับการสนับสนุนงบประมาณในการจัดซื้อที่ดินดังกล่าวจากสนามบินสู่โซโซ หากสามารถดำเนินการได้จะช่วยให้การระบายน้ำมีประสิทธิภาพมากขึ้น

๒.๖ อำเภอศรีสำโรง

ด้านสภาพการเป็นตำบลเกษตรอำเภอศรีสำโรง ที่รับน้ำจากตำบลท่าทอง อำเภอสวรรคโลก โดยมีถนนสายวิสัยทัศน์ - พุ่งร่งทอง เป็นแนวกันระหว่างสองตำบล โดยมีช่องทางในการรับน้ำ ๒ ช่องทาง ช่องทางแรกรับน้ำจากคลองดินแดง โดยมีช่องทางในทางรับน้ำ ๒ ช่องทาง ช่องทางที่สองรับน้ำจากคลองดินแดง มีท่อลอดเดิมจำนวน ๒ ช่อง ซึ่งหากมีปริมาณน้ำมาก น้ำจะไม่สามารถไหลได้ทันคลองดินแดงโดยสภาพจุดที่แคบที่สุดมีความกว้างประมาณ ๑๕ เมตร จุดที่กว้างที่สุดมีความกว้างประมาณ ๔๐ - ๕๐ เมตร ส่วนอีก ๑ ช่อง คือคลองท่าโบสถ์ มีความยาวประมาณ ๓,๕๐๐ เมตร จุดที่แคบที่สุดมีความกว้างประมาณ ๑๘ เมตร จุดที่กว้างที่สุดมีความกว้างประมาณ ๕๐ - ๖๐ เมตร โดยคลองท่าโบสถ์รับน้ำ

/จากตำบลท่าทอง..

จากด้านแหล่งท่องเที่ยว อาเภอสุวรรณคโลก ที่ไหลข้ามถนนสายวัดเกาะ - ฟ่งรวงทอง และไหลไปเชื่อมต่อกับคลองป่าแดง ที่ตำบลบ้านนา อำเภอศรีสำโรง โดยคลองป่าแดง มีขนาดความกว้างประมาณ ๒๕ - ๓๐ เมตร จากนั้นน้ำจะไหลไปเชื่อมต่อกับคลองศึกฤทธิ์ ที่ตำบลวังทอง อำเภอศรีสำโรง และไหลลงสู่คลองหางไม้ และเข้าสู่ทะเลหลวงต่อไปจากสภาพพื้นที่เขตอบสุรต ประมาณ ๕๐๐ เมตร ทำให้คลองป่าแดงไม่สามารถเชื่อมต่อกับคลองศึกฤทธิ์ได้ ซึ่งหากสามารถแก้ไขอุปสรรคเหล่านี้ได้ จะสามารถช่วยในการระบายน้ำจากถนนบึงนารางวัดเกาะ - ฟ่งรวงทอง ให้เป็นทางระบายทางสาหรณบระบบระบายน้ำถนนสายวัดเกาะ - ฟ่งรวงทอง ให้เป็นทางระบายน้ำได้ จะสามารถช่วยในการระบายน้ำจากถนนบึงนารางวัดเกาะ - ฟ่งรวงทอง

๒.๗ สำนักงานที่ดินจังหวัดสุโขทัย

เมื่อวัน ที่ ๒๙ ตุลาคม ๒๕๖๔ ราชบุรณาคาสตรองคอง คำนายการ คำนายคอสถลับ และคานบอกลีคองรอนสนามบึงนาราง จ้งหวัดสุโขทัย อำเภอสุวรรณคโลก จ้งหวัดสุโขทัย ประมาณ ๓๐ คนศข ได้คินขบวนรวมกันที่ศาลากลางจ้งหวัดสุโขทัย และพัชยาคัยคังแรม ที่ศาลาอนบประสงค์ บริเวณข้างสำนักงานที่ดินจ้งหวัดสุโขทัย เพื่อเรียกห้องง้ไม่ไ้ใจ ปัญหา น้ำท่วมพื้นที่เกษตรกรรม เนื่องจากสนามบึงนารางสร้างขวางทางน้ำ โดยเรียกห้องให้คืนพื้นที่หนองน้ำสาหรณบประโชน และฟ่งเลียงสังหวาบริเวณรอบสนามบึงนารางให้เกษตรกร

สำนักงานที่ดินจ้งหวัดสุโขทัย ได้ประสานกับสำนักงานที่ดินจ้งหวัดสุโขทัย สาขาสวรรคโลก ครองคองขอให้จ้งจรงแล้ว รูปได้ว่า

๑. พื้นที่บริเวณสนามบึงนาราง จ้งหวัดสุโขทัย อำเภอสุวรรณคโลก จ้งหวัดสุโขทัย เป็นพื้นที่มีเอกสารสิทธิ์ในที่ดิน ประเภทโฉนดที่ดิน และหนังสือรับรองการที่ประโชน (น.ส.๓ ก.) จำนวน เนื้อที่รวมกว่า ๑,๐๐๐ ไร่ ลักษณะของพื้นที่ภายในบริเวณสนามบึงนาราง มีการขุดคลองและสระเก็บกักน้ำไว้หลายแห่ง นอกจากจากสระน้ำสาหรณบประโชน และบริเวณแนวเขตมีการทำคินคินควนคู่กับร่องน้ำโดยรอบพื้นที่

๒. กรณีมีราษฎรได้เคยร้องเรียนมาอย่างต่อเนื่อง โดยเมื่อปี พ.ศ.๒๕๕๗ อาเภอสุวรรณคโลก ได้มีคำสั่ง ที่ ๔๓๒/๒๕๕๗ ลงวันที่ ๒๔ พฤศจิกายน ๒๕๕๗ แต่งตั้งคณะทำงานตรวจสอบพื้นที่หนองน้ำสาหรณบประโชนในเขตทำากาศยานสุโขทัย คณะทำงานฯ ได้ตรวจสอบแล้วพบว่าพื้นที่หนองน้ำสาหรณบประโชน จำนวน ๑๔ แห่ง ในจำนวนนี้ ได้ออกหนังสือสำคัญสำหรับที่หลวงไปแล้ว จำนวน ๖ แปลง อยู่ระหว่างดำเนินการของสำนักงานที่ดินฯ สาขาสวรรคโลก จำนวน ๓ แปลง ระหว่างจ้งหวัดสุโขทัย ดำเนินการ จำนวน ๑ แปลง และยกเลิกคำขอ จำนวน ๔ แปลง เนื่องจากการพื้นที่มีการเปลี่ยนแปลงไปจนไม่สามารถนำที่ดิน

๓. พื้นที่บริเวณใกล้เคียงรอบบองสนามบึงนาราง มีที่ดินสาหรณบประโชนพื้นที่เป็นหนองน้ำขนาดใหญ่อยู่บริเวณทิศใต้ของสนามบึงนาราง ชื่อ "หนองป่าแดง สาหรณบประโชน" เมื่อที่ประมาณ ๑๓๓ ไร่เศษ มีสภาพเป็นหนองน้ำ และที่เลี้ยงสัตว์ประจ้งคานบอกลองคองประจ้ง เมื่อที่ประมาณ ๖๓๑ ไร่เศษ ซึ่งมีผู้บุกรุกคินพื้นที่แปลงทางราชการได้นำไปจัดให้แก่ราษฎร ผู้บุกรุกคินพื้นที่ จำนวน ๓๓๑ แปลง ตามโครงการจัดที่ดินของรัฐ ขจัดความยากจน เมื่อเดือนกรกฎาคม พ.ศ. ๒๕๕๑

/ทั้งนี้...

ทั้งนี้ บริเวณโดยรอบเป็นพื้นที่สาธารณชนหรือไม่ ศาลปกครองได้วางแนวทางไว้ ๔ ประการ ประกอบด้วย ๑) ลงงาโดยกฎหมาย ๒) พลเมืองเข้าร่วมกัน ๓) ยุติค และ ๔) เป็โดยปริยาย ซึ่งพื้นที่ที่หนองน้ำสาหรณบประโชน จำนวน ๑๔ แห่ง นั้น จัดอยู่ในที่สาธารณชนประเภทพลเมืองเข้าร่วมกัน

๒.๘ สนามบึงนารางสุโขทัย

สนามบึงนารางสุโขทัยได้ดำเนินการโครงการที่จ้งหวัดหรือหน่วยงานต่างๆ ขอความร่วมมือเอกรังเรียนเรียบร้อยแล้ว ทั้งนี้ สำหรับการดำเนินการอื่นๆ ในอนาคตนั้น สนามบึงนารางสุโขทัยจะรวบรวมเพื่อเข้าหารือในที่ประชุมบอร์ดในคานบอกลองคอง ททสาหรณบการมีโครงการ/แผนมาได้อ เพื่อการให้สนามบึงนารางสุโขทัย หรือช่วยเหลือนในเรื่องเพิ่มเติมสนามบึงนารางสุโขทัยให้ทราบคิน

๒.๙ สำนักงานเกษตรจ้งหวัดสุโขทัย

ได้ให้การช่วยเหลือเกษตรกรที่ได้รับผลกระทบจากน้ำท่วมพื้นที่การเกษตรในพื้นที่ ๕ ตำบล รอบสนามบึงนารางสุโขทัย ตั้งแต่ปี ๒๕๕๔ จนถึงปัจจุบัน พบคแล้วกราย รวมเป็นแล้วประมาณ ๑๔ ลำนาท โดยในปี ๒๕๕๔ - ๒๕๖๓ ให้ความช่วยเหลือไม่ประมาณ ๖๓ ลำนาท และในปี ๒๕๖๔ ประมาณ ๖๖ ลำนาท

มติที่ประชุม : รับทราบ

ระเบียบวาระที่ ๓

นายอำเภอสุวรรณคโลก

เรื่องเพื่อพิจารณา

การตรวจสอบที่สาหรณบประโชนจำนวน ๔ แปลง ที่ยังไม่สามารถนำที่ดินคืนกรนำเข้าสู่การพิจารณาของคณะกรรมการแก้ไขปัญหการบุกรุกที่ดินของรัฐ (กบร.) เพื่อพิสูจน์ให้ชัดเจนต่อไป นอกจากนี้ส่วนของการสื่อสารให้กับประชาชน/มวลชนที่ได้รับทราบภาพรวมในการแก้ไขปัญหาควพหิชนในการสื่อสารในภาพรวมให้มีความครอบคลุมในทุกด้านที่ส่วนราชการได้เข้าไปดำเนินการ ทั้งเรื่องการตรวจสอบที่สาหรณบประโชนการแก้ไขปัญหาน้ำท่วม และเรื่องอื่นๆ ที่เกี่ยวข้อง

ประธานา

ขอให้ดำเนินการร่วมกับหน่วยงานที่เกี่ยวข้องเตรียมข้อมูลให้ครบถ้วนก่อนเสนอต่อกร. ส่วนในเรื่องการสื่อสารการดำเนินการต่างๆ ให้ประชาชนได้รับรู้รับทราบ ทั้งนี้ขอให้หาข้อ พที่ ๒ อาเภอใช้ที่การประชุมประจ้งคานบอกลองคอง โดยอาเภอ โดยการประชุมกับผู้นายบ้าน ในการสื่อสารกับประชาชนให้ทราบถึงการดำเนินการต่างๆ ของหน่วยงานราชการด้วย

รองผู้ว่าราชการจังหวัดสุโขทัย

หน่วยงานต่างๆ ได้มีการประชุมหารือร่วมกันเพื่อแก้ไขปัญหาคานบอกลองคองต่างๆ ทั้งระยะสั้น ระยะกลาง และระยะยาว จ้งขอให้มีการติดตามผลการดำเนินการอย่างต่อเนื่อง แผนงานได้สามารถทำได้เลย ขอให้เร่งดำเนินการ เพื่อให้ประชาชนได้รับรู้ รับทราบถึงการแก้ไขปัญหาคองส่วนราชการ รวมทั้งขอความร่วมมืออาเภอประจ้งคินให้ประชาชนได้รับรู้ รับทราบคิน นอกจากนี้ในบางเรื่อง เช่น เรื่องที่สาหรณบ อาเภอให้คานบอกลองคองส่วนราชการ ในการตรวจสอบ น้ำที่แนวเขตด้วยให้ชาวบ้านเข้าถึงถึงปัญหาคังๆ ที่เกิดขึ้น

/รอง ผอ....

รอง ผอ.รมน.สท.

ขอให้หน่วยงานที่เกี่ยวข้องได้สื่อสาร สร้างการรับรู้ รับทราบในมาตรการการแก้ไขปัญหาล่วงรายการต่างๆ ให้ประชาชนได้รับทราบ โดยเฉพาะประชาชนที่ได้รับบาดเจ็บหรือได้รับผลกระทบจากปัญหาน้ำท่วมพื้นที่รอบสนามบินสุโขทัย เพื่อให้ประชาชนได้รับรู้แนวทาง และความคืบหน้าในการแก้ไขปัญหาของส่วนราชการในระยะเวลาใด จะมีโครงการใด โดยหน่วยงานใด เข้ามาดำเนินการในพื้นที่บ้าง ทั้งในระยะสั้น ระยะกลาง และระยะยาว

ประธานฯ

การแก้ไขปัญหานี้ ควรมีการดำเนินการใน ๒ เรื่อง ประกอบด้วย ๑. One Plan หรือ แผนแม่บท หรือ แผนบริหารจัดการ ในการแก้ไขปัญหาและพัฒนาพื้นที่ โดยการบริหารแผนงาน โครงการ งบประมาณของทุกหน่วยงาน ทั้งระยะสั้น ระยะกลาง และระยะยาว รวบรวมไว้ในแผนฉบับนี้ทีเดียว

๒. One Page หรือ การนำแผนงาน โครงการ ทั้งหมดรวบรวมเพื่อแสดงไว้ในแผนที่แนบด้วย

มติที่ประชุม

รับทราบ และเห็นชอบให้ดำเนินการ ดังนี้

๑. เห็นชอบให้มีการดำเนินการ เรื่อง One Pan และ One Page เพื่อรวบรวมแผนงาน โครงการทั้งหมดในภาพรวมของจังหวัดสุโขทัยในการแก้ไขปัญหาและพัฒนาพื้นที่รอบสนามบินสุโขทัย เสนอสำนักงานปลัดสำนักนายกรัฐมนตรี เพื่อรับทราบ และขอรับการสนับสนุนงบประมาณต่อไป

๒. มอบหมายสำนักงานจังหวัดสุโขทัย ดำเนินการจัดทำ One Plan หรือ แผนแม่บท หรือ แผนบริหารจัดการ ในการแก้ไขปัญหาและพัฒนาพื้นที่ โดยรวบรวมแผนงาน โครงการ งบประมาณทั้งหมดของทุกหน่วยงาน ทั้งระยะสั้น ระยะกลาง และระยะยาว ไว้ในแผนฉบับเดียว

๓. มอบหมายโครงการชลประทานสุโขทัย นำแผนงาน โครงการ ทั้งหมดรวบรวมมาแสดงไว้ในแผนที่แนบด้วย หรือ One Page

๔. มอบหมายอำเภอศรีนครคีรีและอำเภอศรีโรง สือสาร ประชาสัมพันธ์การดำเนินการแก้ไขปัญหาดังกล่าว ของส่วนราชการ ให้ประชาชนได้รับรู้/รับทราบ ในการประชุมระดับต่างๆ ของอำเภอ โดยเฉพาะในการประชุมกำนัน ผู้ใหญ่บ้าน และการประชุมอื่นๆ ตามความเหมาะสม

ระเบียบวาระที่ ๔

เรื่องอื่น ๆ (ถ้ามี)

- ไม่มี -

เลิกประชุม ๑๒.๐๐ น.

ผู้บันทึกงานการประชุม

ผู้ตรวจงานการประชุม

นักวิเคราะห์นโยบายและแผนชำนาญการ

ผ.อ.กลุ่มงาน ศด.สท.



ด้านที่สุด

ที่ สท ๐๐๗๑/ว ๑๘๒๖

ศูนย์ดำรงธรรม สท.

ศาลากลางจังหวัดสุโขทัย
ถนนนิกรเกษม สท ๖๔๐๐๐

๑๒ พฤษภาคม ๒๕๖๕

เรื่อง การแก้ไขปัญหาน้ำท่วมพื้นที่การเกษตรของราษฎรรอบพื้นที่ลุ่มน้ำสินธุ์โขทัย

เรียน ผู้ว่าการสำนักงานสุโขทัย

อ้างถึง หนังสือจังหวัดสุโขทัย คำที่ สท ๐๐๗๑/ว ๑๘๒๖ ลงวันที่ ๑๘ เมษายน ๒๕๖๕

สิ่งที่ส่งมาด้วย สำเนารายงานการประชุมฯ

จำนวน ๑ ชุด

ตามที่อ้างถึง จังหวัดสุโขทัยได้เชิญท่านเข้าร่วมประชุมเพื่อติดตามการแก้ไขปัญหาน้ำท่วมพื้นที่การเกษตรของราษฎรรอบพื้นที่ลุ่มน้ำสินธุ์โขทัย จังหวัดสุโขทัย เมื่อวันที่ ๒๕ เมษายน ๒๕๖๕ เวลา ๑๓.๓๐ น. ณ ห้องประชุมศรีมหา ศาลากลางจังหวัดสุโขทัย ชั้น ๔ ความละเอียดทราบแล้ว นั้น

จังหวัดสุโขทัยขอเรียนว่า ที่ประชุมดังกล่าวได้รับทราบความคืบหน้าในการดำเนินการ ปัญหา และอุปสรรค ของโครงการต่างๆ ที่แต่ละส่วนราชการได้ดำเนินการ และที่จะทำต่อไปในอนาคตเพื่อแก้ไขปัญหาน้ำท่วมพื้นที่การเกษตรของราษฎรรอบพื้นที่ลุ่มน้ำสินธุ์โขทัย ซึ่งที่ประชุมได้มีมติให้แต่ละหน่วยงานตรวจสอบแผนงานโครงการต่างๆ ว่ามีความถูกต้องครบถ้วนหรือไม่ หากมีการแก้ไข หรือเพิ่มเติมโครงการใด ให้ส่งข้อมูลให้ศูนย์ดำรงธรรมจังหวัดสุโขทัย เพื่อจะได้รวบรวมส่งให้โครงการชลประทานสุโขทัยปรับปรุง แก้ไข หรือเพิ่มเติมข้อมูลในแผนที่ One Page และให้แต่ละหน่วยงานจัดทำเอกสารสรุปโครงการ ส่งให้ศูนย์ดำรงธรรมจังหวัดสุโขทัย ภายในวันที่ ๑๗ พฤษภาคม ๒๕๖๕ รายละเอียดปรากฏตามสิ่งที่ส่งมาด้วย ดังนั้น เพื่อให้การดำเนินการแก้ไขปัญหาดังกล่าวเป็นไปด้วยความเรียบร้อย จึงขอให้หน่วยงานที่เกี่ยวข้องดำเนินการตามมติที่ประชุมดังกล่าว และส่งข้อมูลให้ศูนย์ดำรงธรรมจังหวัดสุโขทัยภายในวันที่ ๑๗ พฤษภาคม ๒๕๖๕ เพื่อจะได้ดำเนินการในส่วนที่เกี่ยวข้องต่อไป ทั้งนี้ หากหน่วยงานใดมีความประสงค์แก้ไขเพิ่มเติม รายงานการประชุมขอให้แจ้งศูนย์ดำรงธรรม จังหวัดสุโขทัยภายในวันที่ ๑๗ พฤษภาคม ๒๕๖๕

จึงเรียนมาเพื่อทราบและดำเนินการ

ขอแสดงความนับถือ

ผู้ว่าราชการจังหวัดสุโขทัย

สำนักงานจังหวัด
กลุ่มงานศูนย์ดำรงธรรมจังหวัด
โทรศัพท์/โทรสาร ๐ ๕๕๖๑ ๐๐๒๒

รายงานการประชุม

การแก้ไขปัญหาน้ำท่วมพื้นที่การเกษตรรอบลุ่มน้ำสินธุ์โขทัย

วันที่ ๒๕ เมษายน ๒๕๖๕ เวลา ๑๓.๓๐ น.

ณ ห้องประชุมศรีมหา ศาลากลางจังหวัดสุโขทัย ชั้น ๔

ผู้เข้าร่วมประชุม

๑. น. ผู้ว่าราชการจังหวัดสุโขทัย ประธานการประชุม
๒. พ. รองผู้อำนวยการรักษาความมั่นคงภายในจังหวัดสุโขทัย
๓. ว. (แทน) ปลัดจังหวัดสุโขทัย
๔. น. (แทน) หัวหน้าสำนักงานจังหวัดสุโขทัย
๕. น. (แทน) นายกองค์การบริหารส่วนจังหวัดสุโขทัย
๖. น. (แทน) พัฒนาการจังหวัดสุโขทัย
๗. น. (แทน) เจ้าพนักงานที่ดินจังหวัดสุโขทัย
๘. น. (แทน) โยธาธิการและผังเมืองจังหวัดสุโขทัย
๙. น. (แทน) ท้องถิ่นจังหวัดสุโขทัย
๑๐. ผู้อำนวยการโครงการชลประทานสุโขทัย
๑๑. ผู้อำนวยการแขวงทางหลวงชนบทสุโขทัย
๑๒. (แทน) พัฒนาสังคมและความมั่นคงของมนุษย์จังหวัดสุโขทัย
๑๓. เกษตรและสหกรณ์จังหวัดสุโขทัย
๑๔. เกษตรจังหวัดสุโขทัย
๑๕. น. ผู้อำนวยการส่วนพัฒนาและฟื้นฟูแหล่งน้ำ สำนักงานทรัพยากรน้ำภาค ๙ พิษณุโลก
๑๖. เจ้าพนักงานที่ดินจังหวัดสุโขทัย สาขาสวรรคโลก
๑๗. นายอำเภอสวรรคโลก
๑๘. (แทน) นายอำเภอศรีสำโรง
๑๙. ผู้จัดการสนามเป็นสุโขทัย
๒๐. (แทน) นายกองค์การบริหารส่วนตำบลเกาะ
๒๑. (แทน) นายกองค์การบริหารส่วนตำบลท่าทอง
๒๒. (แทน) นายกองค์การบริหารส่วนตำบลย่านยาว
๒๓. (แทน) นายกองค์การบริหารส่วนตำบลหนองลับ
๒๔. นายกองค์การบริหารส่วนตำบลคลองกระจง
๒๕. รัฐ (แทน) ผู้อำนวยการกลุ่มงานยุทธศาสตร์และข้อมูลเพื่อการพัฒนาจังหวัด สำนักงานจังหวัดสุโขทัย
๒๖. ผู้อำนวยการกลุ่มงานศูนย์ดำรงธรรมสำนักงานจังหวัดสุโขทัย
๒๗. นายช่างโยธาชำนาญงาน

สำนักงานทรัพยากรน้ำภาค ๙ พิษณุโลก

/๒๕.นางสาวศิริการณ...

๒๘.	นักวิเคราะห์นโยบายและแผนชำนาญการ
๒๙.	สำนักงานเกษตรและสหกรณ์จังหวัดสุโขทัย
๓๐.	เจ้าหน้าที่วิเคราะห์นโยบายและแผน
๓๑.	สำนักงานเกษตรและสหกรณ์จังหวัดสุโขทัย
๓๒.	ผอ.กองช่าง องค์การบริหารส่วนตำบลบ้านยาว
๓๓.	ผ.ศ.วิศกรไฟฟ้า
๓๔.	องค์การบริหารส่วนจังหวัดสุโขทัย
๓๕.	วิหกรังษิยานุการ
๓๖.	นักวิเคราะห์นโยบายและแผนชำนาญการ
๓๗.	ศูนย์ดำรงธรรมจังหวัดสุโขทัย
๓๘.	นักวิเคราะห์นโยบายและแผนชำนาญการ
๓๙.	ศูนย์ดำรงธรรมจังหวัดสุโขทัย
๔๐.	เจ้าหน้าที่ศูนย์ดำรงธรรมจังหวัดสุโขทัย
๔๑.	เจ้าหน้าที่ศูนย์ดำรงธรรมจังหวัดสุโขทัย
๔๒.	เจ้าหน้าที่ศูนย์ดำรงธรรมจังหวัดสุโขทัย

เริ่มการประชุม เวลา ๑๓.๓๐ น.

ระเบียบวาระที่ ๑

เรื่อง ที่ประธานแจ้งให้ที่ประชุมทราบ

ประธานฯ

ปัญหาบ้านที่พื้นที่ของชาวบ้านบริเวณโดยรอบสนามปืนสุโขทัย เป็นปัญหา ซึ่งชาวบ้านได้อื่นหนังสือร้องเรียนขอความช่วยเหลือต่อท่านนายกฐมนุสรณ์มานาน แล้ว และทุกครั้งที่ท่านนายกฐมนุสรณ์เดินทางมาในพื้นที่จังหวัดสุโขทัย พี่น้องประชาชนก็มักจะรวมตัวกันมาสอบถามความคืบหน้าในการแก้ไขปัญหา โดยตลอด แม้กระทั่งท่านนายกฐมนุสรณ์เองก็สอบถามความคืบหน้าในการแก้ไขปัญหาทุกครั้ง ที่เดินทางมาจังหวัดสุโขทัย ดังนั้น ในวันนี้ หน่วยงานราชการต่างๆ ควรต้องมี แผนงาน โครงการที่ชัดเจน ไม่ว่างเรื่องการแก้ไขปัญหานี้ทั้งหมด การแก้ไขปัญห อุปสรรคต่างๆ ที่กีดขวางทางนี้ การเยียวยาช่วยเหลือพี่น้องเกษตรกรที่ได้รับ ผลกระทบจากน้ำท่วม หรือแม้กระทั่งเรื่องี่สารกรมประโยชน์ ว่ามีท่าไหร่ และ ตั้งอยู่ตรงไหนบ้าง วันนี้ต้องมีความชัดเจนในแผนงาน โครงการ ที่จะต้องทำใน อนาคตเพื่อแก้ไขปัญหานี้เหล่านี้ เพื่อที่จะชี้แจงให้พี่น้องประชาชนได้รับรู้และเข้าใจ ได้ ว่าราชการได้ทำอะไรไปแล้วบ้าง และกำลังจะทำอะไรต่อไป ดังนั้น วันนี้จึงขอให้ หน่วยงานต่างๆ นำเสนอแผนงานโครงการให้ชัดเจน ว่ามีแผนงาน โครงการอะไร และจะดำเนินการได้ในปีไหน และให้ฝ่ายเลขานุการฯ สรุปรายงานการประชุมให้ คณะเอียัด และรายงานให้สำนักงานปลัดสำนักนายกรัฐมนตรีทราบ รวมทั้งหน่วยงาน ระดับอื่นๆ ที่เกี่ยวข้องให้ได้รับทราบ ขณะเดียวกันให้อำเภอประชาสัมพันธ์ แผนงาน โครงการต่างๆ เหล่านี้ให้พี่น้องประชาชนได้รับทราบด้วย

/ฝ่ายเลขานุการ....

ฝ่ายเลขานุการฯ

สืบเนื่องจากการประชุมครั้งที่แล้ว เมื่อวันที่ ๙ พฤศจิกายน ๒๕๖๔ มอบหมายให้หน่วยงานที่เกี่ยวข้องจัดทำแผนงาน โครงการ มานำเสนอให้ คณะกรรมการฯ ได้รับทราบ วันนี้จึงขอให้หน่วยงานนำเสนอพร้อมภาพประกอบ เนื่องจากหลังจากการประชุมในวันนี้ ศูนย์ดำรงธรรมฯ จะได้นำแผนงาน โครงการ ต่างๆ เหล่านี้ เข้าเสนอต่อท่านผู้ว่าราชการจังหวัด ลงนามเพื่อรายงานสำนักงาน ปลัดสำนักนายกรัฐมนตรีอย่างเป็นทางการต่อไป และหลังจากนี้การดำเนินการตาม แผนงานต่างๆ เหล่านี้ จะเข้าสู่กระบวนการติดตามการปฏิบัติงานตามแผนงาน โครงการ ของกลุ่มงานยุทธศาสตร์ฯ สำนักงานจังหวัดสุโขทัย

สำหรับการแก้ไขปัญหาน้ำท่วมพื้นที่รอบสนามปืนสุโขทัยนั้น จะประกอบด้วยสองส่วนหลักๆ คือแผนงาน โครงการ ของหน่วยงานราชการ กับความช่วยเหลือของสนามปืนสุโขทัย ในกรณีที่ว่าราชการขาดเหลือ ซึ่งจังหวัด สุโขทัยได้แต่งตั้งคณะกรรมการพัฒนาคุณภาพชีวิตชุมชนบริเวณรอบสนามปืนสุโขทัย ซึ่งสนามปืนสุโขทัยจะจัดสรรงบประมาณจำนวนหนึ่งสำหรับให้คณะกรรมการชุดนี้ใช้ ในการขับเคลื่อนงานต่างๆ ที่จะเป็นประโยชน์แก่พี่น้องประชาชนในพื้นที่โดยรอบ สนามปืนสุโขทัยโดยมีนายอำเภอสุวรรรโลก เป็นประธาน ซึ่งคณะกรรมการชุดนี้ จะได้ประชุมเพื่อกำหนดยุทธศาสตร์ในการทำงานต่อไป ดังนั้น ในวันนี้จึงขอให้ส่วน ราชการต่างๆ นำเสนอข้อมูลให้ถูกต้อง ครบถ้วน เพื่อฝ่ายเลขฯ จะรวบรวมและ นำเสนอสำนักงานปลัดสำนักนายกรัฐมนตรีต่อไป

มติที่ประชุม : รับทราบ

ระเบียบวาระที่ ๒

การดำเนินการที่ผ่านมาของหน่วยงานต่างๆ ในการแก้ไขปัญห

๒.๑ โครงการชลประทานสุโขทัย

ผอ.โครงการฯ

ขณะนี้โครงการชลประทานสุโขทัยได้เปิดรับรายงานจากประตูระบายน้ำ หาดสะพานจันทร์เข้าสู่พื้นที่ที่ประสบภัยแล้งรอบๆ สนามปืนสุโขทัยเพื่อขอรับรเทา ภาวะภัยแล้งให้กับเกษตรกรที่ได้รับความสะดวกดีดร้อน สำหรับโครงการต่างๆ ในการ แก้ไขปัญหาน้ำท่วมตามที่ได้รับมอบหมายจากมติที่ประชุม โครงการชลประทาน จังหวัดสุโขทัยได้รวบรวมแผนงาน โครงการจากส่วนราชการต่างๆ จัดทำในแผนที่ One Map เสร็จเรียบร้อยแล้ว จึงขอให้หน่วยงานได้ตรวจสอบแผนงาน โครงการ และสถานะตั้งโครงการ ว่าถูกต้องหรือไม่ เพื่อจะได้ปรับปรุง แก้ไขให้ถูกต้องต่อไป สำหรับแผนงาน โครงการ ของโครงการชลประทานจังหวัดสุโขทัย มีจำนวน ๑๑ โครงการ และมีความก้าวหน้า ดังนี้

- ๑) ปรับปรุง ทรบป่าสัก
- ๒) พัฒนาคลองระบายน้ำคลองที่เหล็ก
- ๓) ก่อสร้าง ทรบ. บ้านย่านยาว (ศึกษาโครงการเบื้องต้นแล้วเสร็จ และ บรรจุกายการดังกล่าวในคำขอตั้งงบประมาณในปี พ.ศ. ๒๕๖๖)

/๔) ก่อสร้าง...

๔) ก่อสร้าง ทรบ. คลองตะคร้อ (ศึกษาโครงการเบื้องต้นแล้วเสร็จ และบรรจุรายการดังกล่าวในคำขอตั้งงบประมาณปี พ.ศ. ๒๕๖๖)

๕) ดันท่อลอดถนน ๑ แห่ง ในพื้นที่ตำบลวังไม้ขอน อำเภอสุวรรณภูมิ จังหวัดสุโขทัย (แล้วเสร็จ)

๖) ขุดลอกคลองระบายน้ำคลองขี้เหล็ก

๗) สถานีสูบน้ำด้วยไฟฟ้า

๘) ขุดเชื่อมคลองหนองหอยและคลองดินแดง

๙) ทรบ.บ้านหนองผาดและอาคารประกอบ (ศึกษาโครงการเบื้องต้นแล้วเสร็จ และบรรจุรายการดังกล่าวในคำขอตั้งงบประมาณปี พ.ศ. ๒๕๖๖)

๑๐) ทรบ. คลองตาแดง - คลองคึกฤทธิ์ (สำรวจแผนที่ภูมิประเทศแล้วเสร็จ)

๑๑) ก่อสร้าง ทรบ. พร้อมอาคารประกอบ

สำหรับปัญหาและอุปสรรคที่พบ คือเรื่องพื้นที่ และการมีส่วนร่วมของประชาชน เนื่องจากรายการต้องขอให้พื้นที่ของประชาชนที่ได้รับการดำเนินโครงการต่างๆ ยังไม่มีความคืบหน้าเท่าที่ควร

๒.๒ แนวทางหลวงชนบทสุโขทัย

ผอ.แขวงฯ

แนวทางหลวงชนบทสุโขทัย ได้ประชุมร่วมกับหน่วยงานที่เกี่ยวข้องเพื่อร่วมกันแก้ไขปัญหาพื้นที่ที่ของราษฎรบริเวณโดยรอบท่าอากาศยานสุโขทัย และได้มอบหมายเจ้าหน้าที่ที่สำรวจออกแบบ ลงพื้นที่สำรวจ สายทาง สท.๔๐๑๓ แยก ทล. ๑๑๔๕ - บ้านหนองสูง อำเภอสวรรคโลก จังหวัดสุโขทัย พบว่าบริเวณที่ต้องได้รับการแก้ไข เนื่องจากมีถนนกีดขวางทางนั้น จำนวน ๒ จุด โดยได้เสนอสร้างสะพานคอนกรีตเสริมเหล็ก จำนวน ๒ แห่ง ทดแทนท่อลอดเดิมเดิม ในการแก้ไข น้ำท่วมพื้นที่ของราษฎรบริเวณโดยรอบสนามบินสุโขทัย จำนวน ๒ โครงการ รวมเงินทั้งสิ้น ๑๐ ล้านบาท ประกอบด้วย

๑) โครงการก่อสร้างสะพานคอนกรีตเสริมเหล็ก ข้ามคลองหนองป่าตอ ช่วงดำเนินการ กม.ที่ ๑+๕๐๐ ได้ใช้งบประมาณประจำปี พ.ศ.๒๕๖๖ งบ ๔.๐๐ ล้านบาท ๕.๐๐ เมตร หรือร่วมเงินลาดและระบายน้ำ งบประมาณ ๔.๙๒ ล้านบาท คาดว่าจะลงนามในสัญญาจ้างก่อสร้างได้อย่างช้าภายในเดือนมกราคม ๒๕๖๖ ให้แล้วเสร็จประมาณ ๑๕๐ วัน

๒) โครงการก่อสร้างสะพานคอนกรีตเสริมเหล็ก ข้ามคลองหนองหอย ช่วงดำเนินการ กม.ที่ ๒+๕๐๐ ขอสนับสนุนงบประมาณปี พ.ศ.๒๕๖๗ งบ ๔.๐๐ เมตร ยาว ๔.๐๐ เมตร หรือร่วมเงินลาดและระบายน้ำ งบประมาณ ๔.๕ ล้านบาท โดยแนวทางการหลวงชนบทสุโขทัย ได้บรรจุอยู่ในแผนงานประจำปีงบประมาณ พ.ศ. ๒๕๖๗

/๒.๓ องค์การบริหาร...

๒.๓ องค์การบริหารส่วนจังหวัดสุโขทัย

ผู้แทนนายก อบจ.ฯ

องค์การบริหารส่วนจังหวัดสุโขทัย มีถนนสายวัดเกาะ - หวังรางทอง อยู่ทางด้านทิศใต้ของสนามบินสุโขทัย โดยองค์การบริหารส่วนจังหวัดสุโขทัย ได้โครงการจำนวน ๒ โครงการ ดังนี้

๑) โครงการปรับปรุงท่อลอดเหลี่ยมเป็นสะพานเพื่อเพิ่มความสามารถในการระบายน้ำ สามารถนำเข้ามาดำเนินการได้ในงบประมาณ พ.ศ. ๒๕๖๖

๒) โครงการแก้ไขปรับปรุงท่อลอดบริเวณถนนสายวัดเกาะ - หวังรางทอง ระยะทาง ๑.๕๖๐ เมตร ออกแบบเสร็จเรียบร้อยแล้ว ใช้งบประมาณปี พ.ศ. ๒๕๖๖

๒.๔ สำนักงานทรัพยากรน้ำ ภาค ๙

ผู้แทน สนง.ทรัพยากรน้ำฯ

กรมทรัพยากรน้ำได้เสนอขอรับงบประมาณโครงการปรับปรุงระบบระบายน้ำหนองป่าตอ ในพื้นที่หมู่ที่ ๑ และ หมู่ที่ ๔ ตำบลท่าทอง อำเภอสวรรคโลก จังหวัดสุโขทัย วงเงินงบประมาณ ๔.๙ ล้านบาท โดยเสนอของงบประมาณรายจ่ายประจำปี พ.ศ. ๒๕๖๕ งบกลาง รายการเงินสำรองจ่ายเพื่อกรณีฉุกเฉินหรือจำเป็น (ครั้งที่ ๒) ต่อ สนท. ลักษณะการดำเนินงานประกอบด้วย ๒ กิจกรรม คือ ๑) การก่อสร้างรางระบายน้ำผิว P ยาว ๕๔๐ เมตร ทดแทนท่อ คลส.เดิม และ ๒) ก่อสร้างอาคารระบายน้ำแบบท่อนเหลี่ยม

สำหรับโครงการปรับปรุงท่อระบายน้ำคลองตะคร้อ ที่ปรากฏในแผนที่ One Page ของโครงการชลประทานสุโขทัยนั้น สำนักงานทรัพยากรน้ำภาค ๙ จะไม่นำไปพิจารณาแนวทางการแก้ไขปัญหาดังกล่าว

๒.๕ อำเภอสวรรคโลก

นายกอำเภอสวรรคโลก

โครงการของอำเภอสวรรคโลก ตามแผนที่ One Page ของโครงการชลประทานสุโขทัย เป็นข้อมูลที่ได้จากการลงเฝ้าดูคุยกับประชาชนในพื้นที่ที่ได้รับผลกระทบโดยตรง มีโครงการ ดังนี้

๑) ขุดลอกหนองกอยสิทธิ์ ดำเนินการโดยการขอรับการสนับสนุนด้านอาหาร ๒) ขุดลอกคลองสาย B เป็นคลองชุดใหม่ ยังมีปัญหาด้านพื้นที่กับประชาชน ทั้ง ๒ ซ้ำ ทำให้เครื่องจักรไม่สามารถเข้าพื้นที่ได้

๓) วางท่อระบายน้ำคลองสาย C สามารถดำเนินการได้โดยใช้งบประมาณของสนามบินสุโขทัย

๔) ปรับปรุงระบบระบายน้ำด้านท้ายหนองป่าตอ (จำนวนที่ดิน ๓ แปลง) หากสำนักงานทรัพยากรน้ำภาค ๙ ออกแบบเสร็จแล้ว อำเภอสวรรคโลกจะประสานกับสุโขทัยเพื่อขอซื้อที่ดินจำนวน ๓ แปลง จากประชาชนเพื่อใช้ในการดำเนินการต่อไป

ทั้งนี้ โดยสภาพพื้นที่แล้ว ตามธรรมชาติจะไหลจากพื้นที่ฝั่งขวามือ และไหลลงสู่แม่น้ำยม แต่พบว่า เขตที่ทำให้น้ำไม่สามารถระบายลงสู่แม่น้ำยมได้มี ดังนี้

๑) คลองตะคร้อ ในพื้นที่ตำบลย่านยาว พบว่าในฐานะผู้ดูแลถนนเป็นถนนเป็นคลองสาธารณะ แต่ปัจจุบันมีสภาพเป็นถนน

๒) คลองขี้เหล็ก สภาพคลองไม่สามารถทะลุผ่านได้เนื่องจากติดที่ดินของประชาชน

/ดังนี้...

ดังนั้น จึงเหลือการขยายไปยังทางด้านทิศใต้ของสนามเป็นสี่เหลี่ยมที่สี่ด้านงาน
ทรัพยากรจำนวน ๙ กักตุนเป็นการอยู่ สำหรับปัญหาที่พบของคลองตะคร้อ และคลอง
ชีเหล่นั้น อำเภอสวรรคโลก จะประสานโครงการชลประทานสุโขทัยเพื่อหาแนวทางการ
แก้ไขปัญหาดังกล่าว ทั้งนี้ ขอให้โครงการชลประทานสุโขทัยพิจารณาแนวทางการระดม
จากประชาชนคลองพระองค์ด้วย เนื่องจากนี้-ที่ระบายนอกจากพื้นที่รอบสนามเป็น
สุโขทัยจะไหลเข้าสู่พื้นที่อำเภอสวรรคโลกไม่มีการชลื่อน้ำไว้ยากก่อให้เกิดปัญหาน้ำท่วม
พื้นที่ของประชาชนในพื้นที่อำเภอสวรรคโลกได้

๒.๖ อำเภอสวรรคโลก

นอกเหนือโครงการจากตามแผนที่ One Page ของโครงการชลประทาน
สุโขทัย ที่จะดำเนินการในพื้นที่ของอำเภอสวรรคโลก ประกอบด้วย โครงการ ทรบ.
บ้านหนองผาดและอาคารประกอบ และ ทรบ. คลองตาแดง – คลองคึกฤทธิ์ แล้ว
อำเภอสวรรคโลกได้ร่วมกับ อบต. วัดเกาะ สำรวจพื้นที่บริเวณถนนเส้นทุ่งระทอง
ขององค์การบริหารส่วนจังหวัดสุโขทัย โดยได้สำรวจออกแบบทางข้าม ซึ่งปัจจุบัน
เป็นท่อลอดขนาด ๑ เมตร จำนวน ๓ จุด โดยองค์การบริหารส่วนตำบลวัดเกาะ
ได้เสนอโครงการทำอำเภอสวรรคโลก จำนวน ๓ โครงการ โดยอำเภอจะนำพิจารณา
Thai Water Plan เพื่อขอรับการสนับสนุนงบประมาณต่อไป

๒.๗ สำนักงานเกษตรจังหวัดสุโขทัย

ได้ให้การช่วยเหลือเกษตรกรที่ได้รับผลกระทบจากน้ำท่วมพื้นที่การเกษตร
รอบสนามเป็นสี่เหลี่ยม ในพื้นที่ ๔ ตำบล ๑๒ หมู่บ้าน รวม ๔๖๑ ราย เป็นเงิน
๖,๗๗๘,๐๙๖ บาท ในส่วนของการให้ความช่วยเหลือเรื่องภัยแล้ง ได้ใช้งบประมาณ
ของโครงการเกษตรแปลงใหญ่ ในการทำปอที่ตำบลย่านยาวจำนวน ๗ ปอ
พร้อมแฉ่งไล่สาละสล ไร่งบประมาณ ๓ ล้านบาท ขณะนี้เกษตรกรมีน้ำใช้แล้ว
โดยมีค่าใช้จ่ายตามข้อตกลงของกลุ่ม ข้าวไร่ ละ ๕๐ บาท

๒.๘ สนามเป็นสี่เหลี่ยม

สนามเป็นสี่เหลี่ยมมีโครงการขุดลอกคลองสาย A B และ C พร้อมปรับปรุงท่อ
ลอดที่เคยมีปัญหาชาวบ้านในพื้นที่ รวมทั้งงัดเข้าไปช่วยเหลือในโครงการของ
อำเภอสวรรคโลก และยินดีให้การสนับสนุนในเรื่องของการจัดซื้อที่ดินของชาวบ้าน
เพื่อดำเนินการปรับปรุงระบบระบายน้ำท้ายหนองป่าตอ สำหรับคณะกรรมการ
พัฒนาคุณภาพชีวิตชุมชนบริเวณรอบสนามเป็นสี่เหลี่ยม ผู้บริหารของสนามเป็น
รับทราบแล้ว และยินดีเข้าร่วมในคณะกรรมการ

ฝากสำนักงานพัฒนาชุมชนจังหวัดสุโขทัยซึ่งดูแลเรื่องการแก้ไขปัญหาคความ
ยากจน ให้นำข้อมูลการแก้ไขปัญหานี้ประกอบการรายงานเรื่อง การจัดการความ
ยากจนและพัฒนาคนทุกช่วงวัยอย่างยั่งยืนตามหลักปรัชญาของเศรษฐกิจพอเพียง
(พพ.) ด้วย

อำเภอสวรรคโลก เพิ่มข้อมูลเรื่องการสำรวจที่สำคัญสำหรับที่หลวง (นสล.)
ตลอดจนที่สาธารณะหรือพื้นที่ของทางราชการอื่นๆ โดยรอบด้วย

/สนามเป็น...

ผู้แทน นอ.ศรีสำโรง

เกษตรจังหวัดสุโขทัย

ผู้จัดการสนามเป็น

ประธาน

สนามเป็นสี่เหลี่ยมช่วยพิจารณาสนับสนุนผลผลิตของเกษตรกรรอบสนามเป็น
เช่น พืชผัก ผลไม้ ฯลฯ เพื่อมาใช้ในการกิจการของสนามเป็น หรือให้ความช่วยเหลือ
ในการส่งไปขายสนามเป็นอื่นๆ ของจังหวัดด้วย

๒.๙ สำนักงานส่งเสริมการปกครองท้องถิ่นจังหวัดสุโขทัย

สำนักงานส่งเสริมการปกครองท้องถิ่นจังหวัดสุโขทัยได้ประชุมร่วมกับ
องค์กรปกครองส่วนท้องถิ่น เสนอโครงการต่างๆ ดังนี้

๑) องค์การบริหารส่วนตำบลวังไม้ขอน (อบต. ดำเนินการเอง) ประกอบด้วย

- ๑.๑) ติดตั้งประตูประชาชนน้ำคลองแม่พระองค์ จำนวน ๕ จุด
 - ๑.๒) ก่อสร้าง ทบ. พร้อมอาคารประกอบปลายเหมืองแย่นายสี
 - ๑.๓) ก่อสร้าง ทบ. พร้อมอาคารประกอบปลายเหมืองกระพุ้งแสง
 - ๑.๔) ก่อสร้าง ทบ. พร้อมอาคารประกอบปลายเหมืองต้นโพธิ์
- ๒) องค์การบริหารส่วนตำบลย่านยาว (โครงการชลประทานสุโขทัย
ดำเนินการ) ประกอบด้วย

- ๒.๑) ก่อสร้างประตูประชาชนน้ำคลองตะคร้อ
- ๒.๒) ก่อสร้างประตูประชาชนน้ำบ้านย่านยาว
- ๓) องค์การบริหารส่วนตำบลท่าทอง (สำนักงานทรัพยากรน้ำภาค ๙
ดำเนินการ)

๓.๑) ปรับปรุงพร้อมก่อสร้างท่อลอดเหลี่ยม หมู่ที่ ๔ บ้านวัดเกาะ
๔) องค์การบริหารส่วนตำบลหนองกลับ ขอให้องค์การบริหารส่วนจังหวัด
สุโขทัยพิจารณาดำเนินการ

- ๔.๑) โครงการยกระดับถนนลูกรัง หมู่ที่ ๗
- ๔.๒) ขุดลอกหนองมนต์ หมู่ที่ ๕
- ๔.๓) ขุดลอกหนองบก หมู่ที่ ๕
- ๔.๔) ขุดลอกคลองหนองพุ่มแสง หมู่ที่ ๕

๒.๑๐ การตรวจสอบที่สาธารณประโยชน์

ที่มาของที่ดินสาธารณประโยชน์จำนวน ๑๔ แปลง มีที่มาจากข้อมูล
ที่ฝ่ายทหารได้เดินสำรวจ ทางอำเภอได้ตั้งคณะกรรมการในการสำรวจและออก นสล.
ซึ่งได้ดำเนินการไปแล้ว ๖ แปลง อยู่ระหว่างดำเนินการ ๔ แปลง ยังไม่สามารถหา
พื้นที่ได้ ๔ แปลง พบว่าพื้นที่จากการประมาณการ มีพื้นที่ค่อนข้างเยอะ แต่เมื่อไป
สำรวจจริง กลับมีพื้นที่น้อยกว่าที่ประมาณการไว้มาก เช่น เดิมประมาณการไว้ ๔ ไร่
แต่เมื่อสำรวจแล้วเหลือเพียง ๒ งาน เป็นต้น

เจ้าพนักงานที่ดินฯ สาขาสวรรคโลก ที่สาธารณประโยชน์เดิมได้มีการขึ้นทะเบียนไว้ ส่วนการสำรวจ
และออก นสล. เป็นไปตามกระบวนการตามกฎหมาย

หากได้ดำเนินการตามขั้นตอนกระบวนการกฎหมายแล้วได้พื้นที่เท่าใดก็ไป
ตามนั้น

รับทราบ

/ระเบียบวาระที่ ๓...

ระเบียบวาระที่ ๓

เรื่องเพื่อพิจารณา

ฝ่ายเลขานุการ

แนวทางในการดำเนินการในขั้นตอนต่อไป

จากข้อมูลความคืบหน้าการดำเนินการแก้ไขปัญหาดังกล่าว ที่แต่ละส่วนราชการได้นำเสนอมา และจากข้อเสนอแนะต่างๆ ในที่ประชุม สามารถสรุปแนวทางกรดำเนินการได้ดังนี้

๑. ให้แต่ละหน่วยงานตรวจสอบแผนงาน โครงการต่างๆ ว่ามีความถูกต้อง ครบถ้วนหรือไม่ หากมีการแก้ไข หรือเพิ่มเติมโครงการใด ให้ส่งเรื่องให้ฝ่ายเลขานุการเพื่อจะได้รวบรวมส่งให้โครงการชลประทานสุโขทัยปรับปรุง แก้ไข หรือเพิ่มเติมข้อมูลในแผนที่ One Page ต่อไป

๒. ให้แต่ละหน่วยงานจัดทำเอกสารสรุปโครงการจำนวน ๒ หน้า ประกอบด้วย หน้า ๑ ระบุรายละเอียดข้อมูล ชื่อโครงการอะไร ลักษณะการดำเนินการ สถานที่ดำเนินการ แหล่งงบประมาณ จำนวนเงินงบประมาณ มีปัญหาอุปสรรคอะไรบ้าง และหน้าที่ ๒ แสดงแบบแปลน/แบบรูปรายการ ในการดำเนินการโครงการ

๓. ให้ผู้อำนวยการโครงการประสานสำนักงานที่ดินจังหวัดสุโขทัย สาธารณคดีโลก เพิ่มเติมข้อมูลตามโครงการสำรวจที่สำคัญสำหรับที่หลวง (นสล.) ตลอดจนที่สาธารณะอื่นๆ บริเวณสนามบินสุโขทัยในแผนที่ One Page ด้วย

๔. มอบโครงการชลประทานสุโขทัยปรับปรุงแผนที่ One Page ให้ถูกต้อง ครบถ้วน ประกอบด้วย ข้อมูล นสล. ข้อมูลโครงการ ที่ตั้งโครงการ หน่วยงาน ดำเนินการ หน่วยงานเสนอโครงการ แหล่งงบประมาณ ปีงบประมาณ เป็นต้น

๕. ขอให้สำนักงานพัฒนาชุมชนจังหวัดสุโขทัย นำข้อมูลการแก้ไขปัญหาดังกล่าวประกอบการรายงานเรื่อง การขอจัดความยากจนและพัฒนาคนทุกช่วงวัยอย่างยั่งยืนตามหลักปรัชญาของเศรษฐกิจพอเพียง (ศพจ.) ด้วย

มติที่ประชุม

รับทราบ และเห็นชอบกับแนวทางข้างต้น โดยขอให้ส่วนราชการต่างๆ ส่งข้อมูลให้ฝ่ายเลขานุการภายในวันที่ ๑๗ พฤษภาคม ๒๕๖๕

ระเบียบวาระที่ ๔

เรื่องอื่น ๆ (ถ้ามี)

- ไม่มี -

เลิกประชุม ๑๕.๑๐ น.

นายกฤษฎา ลอยฟ้า

ผู้บันทึกรายงานการประชุม

(นายบัณฑิต พรหมทอง)

นักวิเคราะห์นโยบายและแผนชำนาญการ

ผู้ตรวจรายงานการประชุม

(นายบัณฑิต พรหมทอง)

ผอ.กลุ่มงาน ศคช.สท.

เรื่อง ๑๕๐/๒๕๖๔
ขอ ขย ๑๕๐/๒๕๖๔



ศูนย์ดำรงธรรม สท.

ที่ สท ๐๐๓๗.๑/ว ๕๕๖๔

ศาลากลางจังหวัดสุโขทัย
ถนนมิตรภาพ กม. ๓๗ ๕๕๐๐๐

๑๓ ธันวาคม ๒๕๖๔

เรื่อง การแก้ไขปัญหาหนี้สินที่กรมเกษตรของราษฎรขอรับที่สถานีบันสุโขทัย

เรียน ผู้ว่าราชการจังหวัดสุโขทัย

อ้างถึง ๑. หนังสือจังหวัดสุโขทัย ความมากที่ สท ๐๐๓๗.๑/ว. ๕๕๖๔ ลงวันที่ ๒๔ ตุลาคม ๒๕๖๔
๒. หนังสือจังหวัดสุโขทัย ความที่สุดที่ สท ๐๐๓๗.๑/ว. ๕๕๖๔ ลงวันที่ ๒ พฤศจิกายน ๒๕๖๔

สิ่งที่ส่งมาด้วย สำเนารายงานการประชุมฯ

จำนวน ๑ ชุด

ตามที่อ้างถึง จังหวัดสุโขทัยได้เชิญท่านเจ้ากรมประชุมเพื่อติดตามการแก้ไขปัญหาหนี้สินที่
กรมเกษตรของราษฎรขอรับที่สถานีบันสุโขทัย จังหวัดสุโขทัย เมื่อวันที่ ๙ พฤศจิกายน ๒๕๖๔ เวลา ๐๙.๓๐ น.
ณ ห้องประชุมศรีรัตนาลัย ศาลากลางจังหวัดสุโขทัย ชั้น ๕ ความละเอียดทราบแล้ว นั้น

จังหวัดสุโขทัยขอเรียนว่า ที่ประชุมดังกล่าวได้รับทราบความคืบหน้าในการดำเนินการ ปัญหา
และอุปสรรค ของโครงการต่างๆ ที่คณะส่วนราชการได้ดำเนินการ และที่จะทำต่อไปในอนาคตเพื่อแก้ไขปัญหาหนี้สินที่
พื้นที่การเกษตรของราษฎรขอรับที่สถานีบันสุโขทัย จังหวัดสุโขทัย ซึ่งที่ประชุมได้มีมติเห็นชอบให้มีการจัดทำแผนแม่บท
หรือแผนบริหารจัดการ เพื่อรวบรวมแผนงาน โครงการทั้งหมดในภาพรวมของจังหวัดสุโขทัยในกรอบแก้ไขปัญห
และพัฒนาพื้นที่รอบนอกเป็นเงินสุโขทัย เสนอสำนักงานปลัดสำนักนายกรัฐมนตรีเพื่อรับทราบ และขอรับการ
สนับสนุนงบประมาณต่อไป รายละเอียดปรากฏตามสิ่งที่ส่งมาด้วย ดังนั้น เพื่อให้การดำเนินการแก้ไขปัญห
ดังกล่าวเป็นไปด้วยความเรียบร้อย จึงขอเสนอหน่วยงานที่เกี่ยวข้องรวบรวมแผนงาน โครงการทั้งหมดในการแก้ไข
ปัญหา และพัฒนาพื้นที่รอบนอกเป็นเงินสุโขทัย ทั้งในระยะสั้น ระยะกลาง และระยะยาว พร้อมระบุผู้ตั้งโครงการ
พอสังเขป ส่งให้สำนักงานจังหวัดสุโขทัย ภายในวันที่ ๒๐ ธันวาคม ๒๕๖๔ เพื่อสำนักงานจังหวัดสุโขทัย จัดได้
ดำเนินการในส่วนที่ฝ่ายเกี่ยวข้องต่อไป

จึงเรียนมาเพื่อทราบและดำเนินการ

ขอแสดงความนับถือ



ผู้ว่าราชการจังหวัดสุโขทัย

สำนักงานจังหวัด
กลุ่มงานศูนย์ดำรงธรรมจังหวัด
โทรศัพท์/โทรสาร ๐ ๕๕๖๑ ๐๐๒๒

บันทึกงานการประชุม
หรือการแก้ไขปัญหานี้ว่าที่กรมเกษตรของราษฎรขอรับที่สถานีบันสุโขทัย
วันที่ ๙ พฤศจิกายน ๒๕๖๔ เวลา ๐๙.๓๐ น.
ณ ห้องประชุมศรีรัตนาลัย ศาลากลางจังหวัดสุโขทัย ชั้น ๕

ผู้เข้าร่วมประชุม

- | | | |
|----------------|--|-----------------|
| ๑. [Redacted] | ผู้ว่าราชการจังหวัดสุโขทัย | ประธานการประชุม |
| ๒. [Redacted] | รองผู้ว่าราชการจังหวัดสุโขทัย | |
| ๓. [Redacted] | รองผู้อำนวยการรักษาความมั่นคงภายในจังหวัดสุโขทัย | |
| ๔. [Redacted] | (แทน) ปลัดจังหวัดสุโขทัย | |
| ๕. [Redacted] | (แทน) หัวหน้าสำนักงานจังหวัดสุโขทัย | |
| ๖. [Redacted] | (แทน) นายกองค์การบริหารส่วนจังหวัดสุโขทัย | |
| ๗. [Redacted] | (แทน) พัฒนาการจังหวัดสุโขทัย | |
| ๘. [Redacted] | เจ้าพนักงานที่ดินจังหวัดสุโขทัย | |
| ๙. [Redacted] | โยธาธิการและผังเมืองจังหวัดสุโขทัย | |
| ๑๐. [Redacted] | (แทน) ท้องถิ่นจังหวัดสุโขทัย | |
| ๑๑. [Redacted] | (แทน) หัวหน้าสำนักงานป้องกัน | |
| ๑๒. [Redacted] | และประเทศสาธารณภัยจังหวัดสุโขทัย | |
| ๑๓. [Redacted] | ผู้อำนวยการโครงการชลประทานสุโขทัย | |
| ๑๔. [Redacted] | มี พันธนาสังคมและความมั่นคงของมนุษย์จังหวัดสุโขทัย | |
| ๑๕. [Redacted] | เกษตรและสหกรณ์จังหวัดสุโขทัย | |
| ๑๖. [Redacted] | เกษตรจังหวัดสุโขทัย | |
| ๑๗. [Redacted] | ผู้อำนวยการแขวงทางหลวงชนบทสุโขทัย | |
| ๑๘. [Redacted] | (แทน) ผู้อำนวยการส่วนพัฒนาและฟื้นฟูแหล่งน้ำ | |
| ๑๙. [Redacted] | สำนักงานทรัพยากรน้ำภาค ๙ พิษณุโลก | |
| ๒๐. [Redacted] | นายอำเภอศรีสำโรง | |
| ๒๑. [Redacted] | ผู้จัดการสนามบินสุโขทัย | |
| ๒๒. [Redacted] | (แทน) นายกองค์การบริหารส่วนตำบลตาเกาะ | |
| ๒๓. [Redacted] | (แทน) นายกองค์การบริหารส่วนตำบลท่าทอง | |
| ๒๔. [Redacted] | (แทน) นายกองค์การบริหารส่วนตำบลบ้านยาว | |
| ๒๕. [Redacted] | (แทน) นายกองค์การบริหารส่วนตำบลคลองกระดังง | |
| ๒๖. [Redacted] | ผู้อำนวยการกลุ่มงานยุทธศาสตร์และข้อมูล | |
| ๒๗. [Redacted] | เพื่อการพัฒนามาจังหวัด สำนักงานจังหวัดสุโขทัย | |
| ๒๘. [Redacted] | ผู้อำนวยการกลุ่มงานศูนย์ดำรงธรรม | |
| ๒๙. [Redacted] | สำนักงานจังหวัดสุโขทัย | |
| ๓๐. [Redacted] | องค์การบริหารส่วนตำบลบ้านยาว | |
| ๓๑. [Redacted] | นายช่างโยธา องค์การบริหารส่วนตำบลคลองกระดังง | |

- ๒๔. นักวิชาการที่ดำเนินงานการพิเศษ
- ๓๐. สำนักงานที่ดินจังหวัดสุโขทัย
- ๓๑. นักวิเคราะห์นโยบายและแผน
- ๓๑. สำนักงานเกษตรและสหกรณ์จังหวัดสุโขทัย
- ๓๒. สนง.ปศุสัตว์
- ๓๒. เจ้าหน้าที่ดินจังหวัดสุโขทัย สาขาสารคดีโลก
- ๓๓. หัวหน้าฝ่ายนโยบายและแผน
- ๓๔. กองอำนวยการรักษาความมั่นคงภายในจังหวัดสุโขทัย
- ๓๕. ผู้อำนวยการกองช่าง
- ๓๕. องค์การบริหารส่วนตำบลท่าทอง
- ๓๖. นักวิเคราะห์นโยบายและแผนชำนาญการ
- ๓๖. สำนักงานทรัพยากรน้ำภาค ๙
- ๓๗. นักวิเคราะห์นโยบายและแผนปฏิบัติการ
- ๓๘. สำนักงานทรัพยากรน้ำภาค ๙
- ๓๘. ปลัดอำเภอ ที่ทำการปกครองอำเภอศรีสำโรง
- ๓๙. ปลัดอำเภอ ที่ทำการปกครองอำเภอศรีสำโรง
- ๔๐. พนักงานป้องกันและบรรเทาสาธารณภัย
- ๔๑. สำนักงานป้องกันและบรรเทาสาธารณภัยจังหวัดสุโขทัย
- ๔๑. สำนักงานโยธาธิการและผังเมืองจังหวัดสุโขทัย
- ๔๒. องค์การบริหารส่วนจังหวัดสุโขทัย
- ๔๓. พนักงานทั่วไป โครงการชลประทานสุโขทัย
- ๔๔. นักวิเคราะห์นโยบายและแผนชำนาญการ
- ๔๔. ศูนย์ดำรงธรรมจังหวัดสุโขทัย
- ๔๕. นักวิเคราะห์นโยบายและแผนชำนาญการ
- ๔๕. ศูนย์ดำรงธรรมจังหวัดสุโขทัย
- ๔๖. เจ้าหน้าที่ศูนย์ดำรงธรรมจังหวัดสุโขทัย
- ๔๖. เจ้าหน้าที่ศูนย์ดำรงธรรมจังหวัดสุโขทัย
- ๔๗. เจ้าหน้าที่ศูนย์ดำรงธรรมจังหวัดสุโขทัย
- ๔๘. เจ้าหน้าที่ศูนย์ดำรงธรรมจังหวัดสุโขทัย
- ๔๘. เจ้าหน้าที่ศูนย์ดำรงธรรมจังหวัดสุโขทัย

เริ่มการประชุม เวลา ๐๙.๓๐ น.

/ระเบียบวาระที่ ๑...

ระเบียบวาระที่ ๑

ประธานฯ

เรื่อง ที่ประธานแจ้งให้ที่ประชุมทราบ

เนื่องจากปัญหาที่หน่วยงานที่เกี่ยวข้องโดยรอบทำอากาศยานสุโขทัย เป็นปัญหาที่มีมานานแล้ว และหน่วยงานราชการต่างๆ ได้ร่วมกันแก้ไขปัญหาอย่างต่อเนื่องมาอย่างต่อเนื่อง ดังนั้น จึงขอให้ฝ่ายเลขานุการฯ สรุปปัญหาและการดำเนินการต่างๆ ที่ผ่านมาให้ที่ประชุมได้รับทราบความเป็นมาอีกครั้ง

ฝ่ายเลขานุการฯ

สืบเนื่องจากเมื่อวันที่ ๒๖ ธันวาคม ๒๕๖๐ เมื่อคราวที่มีการประชุมคณะรัฐมนตรีนอกสถานที่ และนายกรัฐมนตรีลงพื้นที่เพื่อเยี่ยมเยียนราษฎรในจังหวัดสุโขทัย และได้รับเรื่องเรียนจากกลุ่มราษฎร นำโดยนายธวัชชัย ชัยวัฒน์ ขอให้หน่วยงานที่เกี่ยวข้องแก้ไขปัญหานี้ให้เร็วที่สุดโดยรอบทำอากาศยานสุโขทัย และต่อมาวันที่ ๑๓ กุมภาพันธ์ ๒๕๖๑ สำนักงานปลัดสำนักนายกรัฐมนตรีได้เชิญหน่วยงานที่เกี่ยวข้อง ประกอบด้วย หัวหน้าฝ่ายความมั่นคงศูนย์ปฏิบัติการนายกรัฐมนตรี (พันเอก ศพวธ จงรักตัญญู) รองผู้ว่าราชการจังหวัดสุโขทัย (นายศรีธา ศพลาญต์) เสนอวิธีการสำนักงานบริหารจัดการทรัพยากรน้ำแห่งชาติ (นายสมเกียรติ ประจำวงษ์) ผู้ตรวจราชการกรมที่ดิน (นายสุวิทย์ นวลแก้ว) กองกำลังรักษาความสงบเรียบร้อยจังหวัดสุโขทัย (พันเอก สุชาติ พุ่มสุวรรณ) กรมชลประทาน กรมทรัพยากรน้ำ สำนักงานการปิ่นพลเรือนแห่งประเทศไทย สำนักงานนโยบายและแผนทรัพยากรธรรมชาติและสิ่งแวดล้อม เพื่อหาแนวทางแก้ไขปัญหานี้ร่วมกันที่ห้องประชุมบริเวณโดยรอบทำอากาศยานสุโขทัย จังหวัดสุโขทัย โดยมีรองปลัดสำนักนายกรัฐมนตรี (นายสมศักดิ์ นิลพันธ์) เป็นประธานการประชุม จากการประชุมดังกล่าวที่ประชุมได้สรุปแนวทางการแก้ไขปัญหานี้จากนายกรัฐมนตรีให้ความเห็นชอบ และมอบหมายให้จังหวัดสุโขทัยและหน่วยงานที่เกี่ยวข้อง ดำเนินการแก้ไขปัญหานี้ให้เร็วที่สุดที่ห้องประชุมบริเวณโดยรอบทำอากาศยานสุโขทัย จังหวัดสุโขทัย ดังนี้

๑. กรณีการแก้ไขปัญหานี้ร่วมกันที่ห้องประชุมศูนย์วิจัยและพัฒนาอากาศยานสุโขทัย มอบหมายให้หน่วยงานที่เกี่ยวข้องเร่งรัดดำเนินการตามมาตรการเร่งรัดเพื่อช่วยบรรเทาความเดือดร้อนของราษฎรในเบื้องต้น และดำเนินการตามมาตรการระยะยาวในลำดับต่อไป เพื่อกำหนดแนวทางแก้ปัญหาการแก้ไข

๑.๑ มาตรการเร่งด่วน

๑.๑.๑ มอบหมายจังหวัดสุโขทัยจัดตั้งกลุ่มผู้ใช้น้ำหรือองค์กรผู้ใช้น้ำเพื่อร่วมบริหารจัดการน้ำ ปักคลองท่อระบายน้ำปากที่รับน้ำจากคลองชักน้ำแม่น้ำยมฝั่งขวา จึงเป็นต้นทางของน้ำที่ไหลเข้าพื้นที่ของราษฎรที่ได้รับผลกระทบดังกล่าว และร่วมบริหารจัดการน้ำกับพื้นที่ใกล้เคียง

๑.๑.๒ มอบหมายให้จังหวัดสุโขทัยร่วมกับทำอากาศยานสุโขทัยชุดออกลงจะบายนี้ออกอากาศยานสุโขทัย จำนวน ๓ สาย ไม่ให้คือวัดและให้เชื่อมต่อกับระบบระบายน้ำตำบล

/๑.๑ มอบหมาย...

๑.๑.๓ มอบหมายให้กรมทางหลวงชนบทสำรวจถนนที่ก่อสร้างในบริเวณพื้นที่ดังกล่าว หากบกิถนนทางหลวงนั้น ขอให้แก้ไขโดยเร่งด่วน

๑.๑.๔ ตรวจสอบความเป็นไปได้ในการก่อสร้างอาคารบังคับน้ำในคลองพระองค์ เพื่อบังคับทิศทางน้ำให้ไหลไปยังระยะบานน้ำ ซึ่งกรมกียการน้ำเคยจัดสร้างขึ้นตามโครงการอนุรักษ์ พื้นฟู สะดวก ที่ตั้งอยู่ หมู่ที่ ๔ ตำบลยานนาวา อำเภอสุวรรณคโลก จังหวัดสุโขทัย ซึ่งก่อสร้างแล้วเสร็จ เมื่อ ปี พ.ศ. ๒๕๕๔ เพื่อให้มีน้ำบางส่วนไหลลงแม่น้ำเม่น้ำร่วมกับพื้นที่ราษฎร

๑.๑.๕ ให้กรมทรัพยากรน้ำ เร่งจัดการดำเนินโครงการก่อสร้างระบบกระจายน้ำหนองตาขอ ตำบลท่าทอง อำเภอสวรรคโลก จังหวัดสุโขทัย ซึ่งได้รับงบประมาณรวม ๑๙.๔๔ ล้านบาท ให้เสร็จทันฤดูน้ำหลากของปี พ.ศ. ๒๕๖๑

๑.๒ มาตรการระยะยาว

๑.๒.๑ มอบหมายให้กรมชลประทานดำเนินการ ดังนี้

๑) ดำเนินโครงการปรับปรุงคลองอี่เม่า คลองชีเหล็ก และพิจารณาความเป็นไปได้ในการก่อสร้างสถานีสูบน้ำ เพื่อเพิ่มศักยภาพการที่มีน้ำลงแม่น้ำเม่น้ำ

๒) เร่งรัดศึกษาโครงการปรับปรุงคลองจัดน้ำแม่น้ำเม่น้ำฝั่งขวา จังหวัดสุโขทัย เพื่อวางแผนการแก้ไขปัญหาน้ำท่วมในภาพรวมโดยคำนึงถึงดินน้ำ กลางน้ำ และปลายน้ำ

๑.๒.๒ มอบหมายให้หน่วยงานที่เกี่ยวข้องกับการบริหารจัดการน้ำบูรณาการแนวทางการป้องกันแก้ไขปัญหาย่อยเป็นรูปธรรมและยั่งยืน โดยมีให้เกิดผลกระทบต่อการจัดการน้ำในพื้นที่อื่นต่อไป

๒. กรมการช่วยเหลือน้ำท่วมให้กลุ่มผู้ประสบภัยน้ำท่วม ในพื้นที่ ๓ ตำบล ได้แก่ ตำบลยานนาวา ตำบลหนองลิ้น ตำบลคลองกระจง อำเภอสุวรรณคโลก จังหวัดสุโขทัย

๒.๑ มอบหมายให้กระทรวงเกษตรและสหกรณ์พิจารณาแนวทางการให้ความช่วยเหลือเยียวยาราษฎร ในพื้นที่ ๓ ตำบล ที่ได้รับผลกระทบจากน้ำท่วม ๒ อุดการผลผลิต (ประมาณ ๔ เดือนต่อปี)

๒.๒ มอบหมายให้สำนักงานการบินพลเรือนแห่งประเทศไทยไปเจรจาหรือบริษัท การบินกรุงเทพ จำกัด กรมกีย การจัดตั้งกองทุนเพื่อช่วยเหลือเยียวยาให้กับผู้ประสบภัยน้ำท่วมในพื้นที่ ๓ ตำบล

๒.๓ ขอความร่วมมือจากสำนักงานพัฒนาเทคโนโลยีอวกาศและภูมิสารสนเทศ (องค์การมหาชน) ใช้ภาพถ่ายทางอากาศเพื่อพิสูจน์ว่าการก่อสร้างท่าอากาศยานสุโขทัย เป็นสาเหตุหนึ่งที่ทำให้ท่วมพื้นที่ของราษฎรเป็นระยะเวลานานหรือไม่ อย่างไร

๓. กรมกีย ขอให้ตรวจสอบพื้นที่ท่าอากาศยานสุโขทัยว่า ทับซ้อนที่สาธารณประโยชน์ จังหวัดสุโขทัยได้ประโยชน์หรือไม่ เนื่องจากราษฎรเห็นว่าแต่เดิมพื้นที่ที่ท่าอากาศยานสุโขทัยเคยมีหนองน้ำ สาธารณประโยชน์เป็นจำนวนมากได้ร่องน้ำในฤดูน้ำหลาก แต่หลังจากที่มีการก่อสร้างท่าอากาศยานสุโขทัยได้มีการถมหนองน้ำทำให้เกิดปัญหาน้ำท่วม

ซึ่งข้อสังเกตต่างๆ ส่วนราชการที่เกี่ยวข้องได้ดำเนินการก้าวหน้าไปพอสมควรแล้ว ซึ่งส่วนราชการต่างๆ จะได้นำเสนอข้อที่ประชุมในลำดับต่อไป

มติที่ประชุม : รับทราบ

ระเบียบวาระที่ ๒

เรื่อง เพื่อทราบ

การดำเนินการที่ผ่านของหน่วยงานต่างๆ ในการแก้ไขปัญหาน้ำ

๒.๑ โครงการชลประทานสุโขทัย

จากการตรวจสอบสภาพพื้นที่ที่บริเวณพื้นที่ที่บริเวณสนามบินสุโขทัยมีสภาพเป็นที่ลุ่มต่ำ สภาพเส้นทางการระบายน้ำในภาพรวมพบว่าเส้นทางในการระบายน้ำจากพื้นที่สนามบินมา ไปยังแม่น้ำยมขาดหายไป ซึ่งจะต้องมีการสำรวจ วางแผนในการแก้ไขปัญหานี้โดยละเอียดต่อไป ส่วนแผนงานโครงการหลักในขณะนี้ คือการควบคุมปริมาณน้ำทางทิศเหนือของสนามบินมา ไม่ให้ไหลเข้าพื้นที่นาถักกินไปโดยการเปลี่ยนน้ำไปยังคลองน้ำโจน หนอง คลอง บึงต่างๆ ก่อนจะเข้าสู่สนามบิน และลำน้ำพื้นที่ที่บริเวณสนามบิน และตำบลลานบิน นครพัฒนาคลองต่างๆ เพื่อช่วยในการระบายน้ำไปยังแม่น้ำยม โดยโครงการสะพานสุโขทัยมีแผนงาน/โครงการต่างๆ ดังนี้

๑. โครงการก่อสร้างอาคารบังคับน้ำในคลองพระองค์ จำนวน ๒ แห่ง ในพื้นที่หมู่ที่ ๕ และหมู่ที่ ๑๑ ตำบลยานาวา อำเภอสุวรรณคโลก จังหวัดสุโขทัย มีความเหมาะสม สามารถดำเนินการได้ โดยได้กำหนดแผนงานสำรวจไปงบประมาณ ๒๕๖๓ และแผนดำเนินการในงบประมาณ ๒๕๖๔ ซึ่งจะได้รับการดำเนินการดำเนินการต่อไป

๒. โครงการคันที่ลอดบริเวณคลองด้านบนของสนามบิน จำนวน ๒ จุด ในพื้นที่ หมู่ที่ ๓ ตำบลวังไม้ทอน อำเภอสุวรรณคโลก จังหวัดสุโขทัย สามารถดำเนินการได้ภายในงบประมาณ ๒๕๖๔

๓. โครงการท่อระบายน้ำ คลองตาแดง - คลองคึกกือในพื้นที่ตำบลวังของอำเภอศรีสำโรง จังหวัดสุโขทัย ปัจจุบันประสบปัญหาเรื่องพื้นที่ที่ยังไม่เชื่อมต่อกัน

๔. โครงการท่อระบายน้ำบ้านหนองฝาด ในพื้นที่ หมู่ที่ ๓ ตำบลวัดเกาะ อำเภอศรีสำโรง จังหวัดสุโขทัย ปัจจุบันอยู่ชั้นตอนการสำรวจ

๕. ชุดคลองเชื่อมคลองหนองหอย - คลองคึกกือ ในพื้นที่ตำบลวัดเกาะ อำเภอศรีสำโรง จังหวัดสุโขทัย ปัจจุบันอยู่ในขั้นตอนการสำรวจ

ทั้งนี้ โครงการสะพานสุโขทัยได้เร่งรัดการดำเนินการโดยเร็วต่อไป

๒.๒ แนวทางทางหลวงชนบทสู่โซทัย

แนวทางหลวงชนบทสู่โซทัย ได้ประชุมร่วมกับหน่วยงานที่เกี่ยวข้องเพื่อร่วมกันแก้ปัญหาในพื้นที่ของราษฎรบริเวณท่าอากาศยานสุโขทัยและได้มอบหมายเจ้าหน้าที่ที่มีภารกิจออกแบบ ลงพื้นที่สำรวจ สายทาง สท.๔๐๑๓ แยก ทล. ๑๔๕๕ – บ้านของลุง อ.สุวรรณโลก จ.สุโขทัย บริเวณที่ได้รับผลกระทบ กรณี ถนนทางหลวงนี้ เพื่อแก้ไขปัญหามั่วหมื่นที่ของราษฎรโดยขอเสนอเป็นสุโขทัย พวากนสาย ทล.๔๐๑๓ แยก ทล.๑๔๕๕ - บ. ขอนจุ่ง มีจุดที่ควรแก้ไขปรับปรุง เพื่อเพิ่มความสามารถในการระบายน้ำทางด้านท้ายถนนเป็นสุโขทัยจำนวน ๒ จุด โดยได้เสนอจัดทำแผนบรรจงบ่อสร้างสะพานคอนกรีตเสริมเหล็ก จำนวน ๒ แห่ง ทดแทนท่อลอดเหลี่ยมเดิม ในการแก้ไขนี้ทั้งหมดพื้นที่ของราษฎรบริเวณโดยรอบสนามบินสุโขทัย จำนวน ๒ โครงการ รวมเป็นเงินทั้งสิ้น ๑๖ ล้านบาท ประกอบด้วย

๑) โครงการก่อสร้างสะพานคอนกรีตเสริมเหล็ก พร้อมเชิงลาดและระบบระบายน้ำ ข้ามคลองหนองป่าตอ ด้านท่าของ อากาศสวรคโลก จังหวัดสุโขทัย กว้าง ๑๒.๐๐ เมตร ยาว ๕๐.๐๐ เมตร งบประมาณ ๔.๕ ล้านบาท ขอสนับสนุนปีงบประมาณ พ.ศ.๒๕๖๒ ปัจจุบันกองแผนงาน กรมทางหลวงชนบท บรรจุแผนงานสะพานข้ามคลองหนองป่าตอ ช่วงดำเนินการ กม.ที่ ๑๕-๕๒๐๐ ไว้ในระบบ E-Budgeting เรียบร้อยแล้ว

๒) โครงการก่อสร้างสะพานคอนกรีตเสริมเหล็ก พร้อมเชิงลาดและระบบระบายน้ำ ข้ามคลองหนองหอย ด้านหนองกลับ อากาศสวรคโลก จังหวัดสุโขทัย กว้าง ๑๒.๐๐ เมตร ยาว ๕๐.๐๐ เมตร ช่วงดำเนินการ กม.ที่ ๒+๕๒๐๐ ขอสนับสนุนปีงบประมาณ พ.ศ.๒๕๖๒ งบประมาณ ๗.๕ ล้านบาท โดยแผนทางหลวงชนบทสุโขทัย ได้ขอสนับสนุนงบประมาณพัฒนาจังหวัด ปี ๒๕๖๒

๒.๓ องค์การบริหารส่วนจังหวัดสุโขทัย

องค์การบริหารส่วนจังหวัดสุโขทัย มีแผนสายวิศเคาะ – พุ่งรวงทอง อยู่ด้านทิศใต้ของสนามบินสุโขทัย โดยองค์การบริหารส่วนจังหวัดสุโขทัยได้จัดทำท่อลอดเพื่อระบายน้ำไว้ ซึ่งองค์การบริหารส่วนจังหวัดสุโขทัย มีโครงการแก้ไขท่อลอดในบริเวณนี้เพื่อช่วยให้การระบายน้ำได้ดียิ่งขึ้น และสำหรับบริเวณท่อลอดเหล็กที่รับน้ำจากโครงการท่อลอด ของกรมทรัพยากรน้ำ มีโครงการปรับปรุงเป็นสะพาน เพื่อเพิ่มความสามารถในการระบายน้ำ

๒.๔ สำนักงานทรัพยากรน้ำ ภาค ๔

กรมทรัพยากรน้ำมีโครงการท่อลอด ความยาว ๔๖๐ เมตร เพื่อช่วยในการระบายน้ำให้กับประชาชน โดยปัจจุบันได้ทยอยให้แก่องค์การบริหารส่วนตำบลท่าทองแล้ว เมื่อปี พ.ศ. ๒๕๖๓ ทั้งนี้ สำหรับโครงการปรับปรุงจากท่อลอดเป็นรางระบายน้ำนั้น สำนักงานทรัพยากรน้ำ ภาค ๔ ได้ประมาณการราคาแล้ว อยู่ที่ประมาณ ๖ ล้านบาท ทั้งนี้ จะได้สำรวจออกแบบอีกครั้งซึ่งหากมีความชัดเจนในเรื่องที่ดิน เมื่อจากการดำเนินโครงการจะช่วยให้พื้นที่บางส่วนซึ่งเป็นที่ดินของประชาชน

/๑๕ อากาศสวรคโลก..

๒.๕ อากาศสวรคโลก

อากาศสวรคโลกได้ตรวจสอบข้ออุปสรรคพื้นที่การเกษตรที่ได้รับความเสี่ยงภัยแล้งประชาชนที่ได้รับความเดือดร้อน จากปัญหาน้ำท่วมพื้นที่การเกษตรของประชาชนรอบสนามบินสุโขทัย มีรายละเอียด ดังนี้

๑. ด้านการเกษตร รมพื้นที่ทั้งหมดคิดว่าจะได้รับผลกระทบ ๔,๘๐๐ ไร่ ประกอบด้วย ตำบลคลองมะรัง หมู่ที่ ๒, ๔, ๖ รวมทั้งพื้นที่ที่คาดว่าจะได้รับผลกระทบ ๑,๔๐๐ ไร่ ตำบลยานยาว หมู่ที่ ๕, ๖, ๑๑, ๑๑ รวมทั้งพื้นที่ที่คาดว่าจะได้รับผลกระทบ ๑,๒๐๐ ไร่ ตำบลท่าทอง หมู่ที่ ๑, ๔, ๕ รวมทั้งพื้นที่ที่คาดว่าจะได้รับผลกระทบ ๑,๓๐๐ ไร่ ตำบลหนองกลับ หมู่ที่ ๑, ๕, ๗ รวมทั้งพื้นที่ที่คาดว่าจะได้รับผลกระทบ ๑,๔๐๐ ไร่ ตำบลศรีเมืองชุม หมู่ที่ ๒, ๔ รวมทั้งพื้นที่ที่คาดว่าจะได้รับผลกระทบ ๖๐๐ ไร่
๒. ด้านประมง คาดว่าจะได้รับผลกระทบ เกษตร ๔๔ ราย จำนวน ๔๔ ไร่ ประกอบด้วย

ตำบลคลองมะรัง คาดว่าจะได้รับผลกระทบ เกษตร ๒๑ ราย จำนวน ๒๑ ไร่

ตำบลยานยาว คาดว่าจะได้รับผลกระทบ เกษตร ๑๖ ราย จำนวน ๑๖ ไร่

ตำบลศรีเมืองชุม คาดว่าจะได้รับผลกระทบ เกษตร ๖ ราย จำนวน ๖ ไร่

จากการตรวจสอบการระบายน้ำด้านทิศใต้ของสนามบินสุโขทัย พบว่าไม่มีโครงการปรับปรุงระบบระบายน้ำด้านท้ายหนองป่าตอ ด้านสท่าของ อากาศสวรคโลก จังหวัดสุโขทัย ระยะทาง ๕๖๐ เมตร ดำเนินการโดยกรมทรัพยากรน้ำ ได้ถ่ายโอนให้แก่องค์การบริหารส่วนตำบลท่าทองแล้ว ปัจจุบันระบบปัญหาการอุดตันในท่อลอดทำให้ระบายน้ำได้น้อย อากาศสวรคโลกเห็นความจำเป็นขู่ขุดล้างท่อโดยปรับปรุงระบบระบายน้ำ จากท่อลอดเดิมของกรมทรัพยากรน้ำ เป็นรางระบายน้ำ ซึ่งโครงการดังกล่าวต้องผ่านที่ดินเอกชนจำนวน ๓ ราย พื้นที่รวมประมาณ ๑ ไร่ ๒ งาน ๘๘ ตารางวา โดยขอตนทั้ง ๓ ราย อันด้วยที่ดินไม่รวมเป็นเงิน ประมาณ ๕๑๕,๑๒๕ บาท และอากาศสวรคโลกได้ขอรับการสนับสนุนงบประมาณในการจัดซื้อที่ดินดังกล่าวจากสนามบินสุโขทัยให้สามารถดำเนินการได้จะช่วยให้การระบายน้ำมีประสิทธิภาพมากขึ้น

๒.๖ อากาศศรีสำโรง

ตำบลวิศเคาะเป็นตำบลแรกของอากาศศรีสำโรง ที่รับน้ำจากตำบลท่าทองของอากาศสวรคโลก โดยมีถนนสายวิศเคาะ – พุ่งรวงทอง เป็นแนวกั้นระหว่างสองตำบล โดยมีช่องทางในการรับน้ำ ๒ ช่องทาง ช่องทางแรกรับน้ำจากคลองดินแดง ค่อมยังหนองจิก และไหลลงสู่ตำบลบ้านจั่น บริเวณปากคลองดินแดง มีท่อลอดเดิมจำนวน ๒ ช่อง ซึ่งหากมีปริมาณน้ำมาก น้ำจะไม่สามารถไหลให้ทันคลองดินแดงโดยสภาพจุดที่พบที่สุดมีความกว้างประมาณ ๑๕ เมตร จุดที่กว้างที่สุดมีความกว้างประมาณ ๔๐ – ๕๐ เมตร ส่วนอีก ๑ คลอง คือคลองท่าโบสถ์ มีความยาวประมาณ ๓,๕๐๐ เมตร จุดที่แคบที่สุดมีความกว้างประมาณ ๑๘ เมตร จุดที่กว้างที่สุดมีความกว้างประมาณ ๕๐ – ๖๐ เมตร โดยคลองท่าโบสถ์รับน้ำ

/จากตำบลท่าทอง..

จากด้านละท่าของ อำเภอสวรรคโลก ที่ไหลข้ามถนนสายวัดเกาะ - ฟุ่งรงของ และไหลไปเชื่อมต่อกับคลองบ้านแดง ที่ตำบลบ้านนา อำเภอสรีสำโรง โดยคลองบ้านแดง มีขนาดความกว้างประมาณ ๒๕ - ๓๐ เมตร จากนั้นน้ำจะไหลไปเชื่อมต่อกับคลอง คึกฤทธิ์ ที่ตำบลวังทอง อำเภอสรีสำโรง และไหลลงสู่คลองหางไม้ และเข้าสู่ทะเลหลวงต่อไปแต่จากสภาพพื้นที่ที่พบอุปสรรค ประมาณ ๕๐๐ เมตร ทำให้คลองบ้านแดง ไม่สามารถเชื่อมต่อกับคลองคึกฤทธิ์ได้ ซึ่งหากสามารถแก้ไขอุปสรรคเหล่านี้ได้ จะสามารถช่วยในการระบายน้ำจากสนามบินสุโขทัยได้เป็นอย่างดี นอกจากนี้แล้ว หากสามารถปรับปรุงระบบระบายน้ำถนนสายวัดเกาะ - ฟุ่งรงทอง ให้เป็นทางระบาย น้ำได้ จะสามารถช่วยในการระบายน้ำจากสนามบินสุโขทัยได้ดียิ่งขึ้น

๒.๑ สำนักงานที่ดินจังหวัดสุโขทัย

เมื่อวันที่ ๒๕ ตุลาคม ๒๕๖๕ ราชบุรินทร์แสดงทองแดง คำแสนยากร อำเภอสุโขทัย และคำแสนยากร ได้เชิญรองสนมเป็นสุโขทัย อำเภอสุวรรคโลก จังหวัดสุโขทัย ประมาณ ๓๐ คนเศษ ได้เดินทางมาร่วมกันวัดศาลากลางจังหวัดสุโขทัย และพักอาศัยที่โรงแรม ที่ศาลาสนมประสงค์ บริเวณข้างสำนักงานที่ดินจังหวัดสุโขทัย เพื่อเตรียมพร้อมให้แก่งาน ปัญหา น้ำท่วมพื้นที่เกษตรกรรม เนื่องจากสนามบินก่อสร้างขวางทางน้ำ โดยเรียกร้องให้คืนพื้นที่หนองน้ำสาธารณะไป และฟุ้งเสียงลัทธิบริเวณรอบ สนามบินคืนให้แก่เกษตรกร

สำนักงานที่ดินจังหวัดสุโขทัย ได้ประสานกับสำนักงานที่ดินจังหวัดสุโขทัย สาขาสวรรคโลก ตรวจสอบข้อเท็จจริงแล้ว สรุปได้ว่า

๑. พื้นที่บริเวณสนามบินสุโขทัย อำเภอสวรรคโลก จังหวัดสุโขทัย เป็นพื้นที่มีเอกสารสิทธิในพื้นที่ดิน ประเภทโฉนดที่ดิน และหนังสือรับรองการทำประโยชน์ (น.ส.๓ ก.) จำนวน เนื้อที่รวมกว่า ๑,๐๐๐ ไร่ ลักษณะของพื้นที่ภายในบริเวณ สนามบิน มีการขุดคลองและสระเก็บกักน้ำไว้หลายแห่ง นอกจากสระน้ำ สาธารณประโยชน์ และบริเวณแนวเขตที่มีการทำคดีเดิมควบคู่กับเรื่องไม่ได้ของพื้นที่

๒. กรณีมีราษฎรได้เคยร้องเรียนมาอย่างต่อเนื่อง โดยเมื่อปี พ.ศ. ๒๕๕๗

อำเภอสวรรคโลก ได้มีคำสั่ง ที่ ๔๓๒/๒๕๕๗ ลงวันที่ ๒๔ พฤศจิกายน ๒๕๕๗ แต่ตั้งคณะทำงานตรวจสอบพื้นที่หนองน้ำสาธารณะในเขตท่าอากาศยานสุโขทัย คณะทำงานฯ ได้ตรวจสอบแล้วพบว่าพื้นที่หนองน้ำสาธารณะในเขตท่าอากาศยานสุโขทัย ๑๔ แห่ง ในจำนวนนี้ ได้ออกหนังสือสำคัญสำหรับที่หลวงไปแล้ว จำนวน ๖ แปลง อยู่ระหว่างดำเนินการของสำนักงานที่ดินฯ สาขาสวรรคโลก จำนวน ๓ แปลง ระหว่างจังหวัดสุโขทัยดำเนินการ จำนวน ๑ แปลง และยกเลิกคำขอ จำนวน ๔ แปลง เนื่องจากสภาพพื้นที่มีการเปลี่ยนแปลงไปจนไม่สามารถนำที่ดิน

๓. พื้นที่บริเวณใกล้เคียงรอบสนามบิน มีที่ดินสาธารณะประโยชน์ซึ่งมีเป็น หนองน้ำขนาดใหญ่อยู่บริเวณทิศใต้ของสนามบิน ชื่อ "หนองป่าแดง" สาธารณประโยชน์" เนื้อที่ประมาณ ๑๐๓ ไร่เศษ มีสภาพเป็นหนองน้ำ และเปลี่ยนแปลง ประจำตำบลคลองกระมัง เนื้อที่ประมาณ ๖๗๑ ไร่เศษ จึงมีผู้บุกรุกเดิมทั้งแปลง หากราชการได้ไม่จัดให้แก่ราษฎร ผู้บุกรุกเดิมพื้นที่ จำนวน ๓๓๑ แปลง ตาม โครงการจัดที่ดินของรัฐ ขจัดความยากจน เมื่อเดือนมกราคม พ.ศ. ๒๕๕๓

/ทั้งนี้...

ทั้งนี้ บริเวณใดจะเป็นที่สาธารณะหรือไม่ ศาลปกครองได้วางแนวทางการไว้ ๔ ประการ ประกอบด้วย ๑) ลงนามโดยกฎหมาย ๒) พลเมืองได้ร่วมกัน ๓) อุทิศ และ ๔) เป็นโดยปริยาย ซึ่งทั้งสี่ประการนี้สาธารณประโยชน์ จำนวน ๑๔ แห่ง นั้น จัดอยู่ในที่สาธารณะประเภทหนึ่งเหมือนกัน

๒.๔ สนามบินสุโขทัย

สนามบินสุโขทัยได้ดำเนินการโครงการที่จังหวัดหรือหน่วยงานต่างๆ ขอความร่วมมือเสร็จเรียบร้อยแล้ว ทั้งนี้ สำหรับภาคดำเนินการอื่นๆ ในอนาคตนั้น สนามบินสุโขทัยจะได้รับการบูรณาการร่วมกับหน่วยงานที่เกี่ยวข้องในท้องถิ่น หากส่วนราชการ มีโครงการ/แผนงานใด ที่ต้องการให้สนามบินสนับสนุน หรือช่วยเหลือในเรื่องใดเพิ่มเติม สนามบินสุโขทัยยินดีให้การสนับสนุน

๒.๕ สำนักงานเกษตรจังหวัดสุโขทัย

ได้ให้การช่วยเหลือเกษตรกรที่ได้รับผลกระทบจากน้ำท่วมพื้นที่เกษตรกรรมในพื้นที่ ๕ ตำบล รอบสนามบินสุโขทัย ตั้งแต่ปี ๒๕๕๕ จนถึงปัจจุบัน พบแล้วเกษตรกร รวมเป็นแล้วประมาณ ๑๔ ลำดับทาง โดยในปี ๒๕๕๕ - ๒๕๖๓ ให้ความช่วยเหลือไปประมาณ ๖.๓ ลำดับทาง และในปี ๒๕๖๔ ประมาณ ๖.๖ ลำดับทาง

มติที่ประชุม : รับทราบ

เรื่องเพื่อพิจารณา

ระเบียบวาระที่ ๓

นายอำเภอสวรรคโลก

พิจารณาแนวทางการแก้ไขปัญหาในอนาคต

การตรวจสอบที่สาธารณประโยชน์จำนวน ๔ แปลง ที่ยังไม่สามารถนำที่ดิน เห็นควรนำเข้าสู่การพิจารณาของคณะกรรมการแก้ไขปัญหาการบุกรุกที่ดินของรัฐ (กบร.) เพื่อพิสูจน์ให้ชัดเจนต่อไป นอกจากนี้ในส่วนของการสื่อสารให้กับประชาชน/มวลชนได้รับทราบถึงภาพรวมในการแก้ไขปัญหา ควรหาวิธีในการสื่อสารในภาพรวม ให้มีความครอบคลุมในพหุด้านที่ส่วนราชการได้เข้าไปดำเนินการ ทั้งเรื่องการตรวจสอบ ที่สาธารณะประโยชน์การแก้ไขปัญหาน้ำท่วม และเรื่องอื่นๆ ที่เกี่ยวข้อง

ประธานฯ

ขอให้จับตามองร่วมกันหน่วยงานที่เกี่ยวข้องจัดเรียงข้อมูลให้ครบถ้วนก่อนเสนอต่อ กบร. ส่วนในเรื่องการสื่อสารการดำเนินการต่างๆ ให้ประชาชนได้รับรู้/รับทราบ ทั้งนี้ ขอให้อำเภอ ทั้ง ๒ อำเภอใช้เวทีการประชุมในระดับต่างๆ ของอำเภอ โดยเฉพาะในการประชุมกับนัก ผู้ใหญ่บ้าน ในการสื่อสารกับประชาชนให้ทราบถึงการดำเนินการต่างๆ ของหน่วยงานราชการด้วย

รองผู้ว่าราชการ

จังหวัดสุโขทัย

หน่วยงานต่างๆ ได้มีการประชุมหารือร่วมกันเพื่อแก้ไขปัญหานี้ จนมีมติซึ่ง แตกต่างกันไป ทั้งระยะสั้น ระยะกลาง และระยะยาว จึงขอให้มีการติดตามผลการ ดำเนินการอย่างต่อเนื่อง แผนงานใดที่สามารถทำได้โดย ขอให้เร่งดำเนินการ เพื่อให้ ประชาชนได้รับรู้ รับทราบถึงการแก้ไขปัญหานี้ของส่วนราชการ รวมทั้งขอความร่วมมืออำเภอประชาสัมพันธ์ให้ประชาชนได้รับรู้ รับทราบด้วย นอกจากนี้ในบางเรื่อง เช่น เรื่องสาธารณูปโภค อาจให้คำแนะนำชาวบ้านเข้าร่วมในการตรวจสอบ นำชี้แจงเขตด้วย เพื่อชาวบ้านจะได้เข้าใจถึงปัญหาต่างๆ ที่เกิดขึ้น

/รอง ผอ....

รอง ผอ.รณ.สท.

ขอให้หน่วยงานที่เกี่ยวข้องได้สื่อสาร สร้างการรับรู้ รับทราบไปภาคการการแก้ไขปัญหของส่วนราชการต่างๆ ให้ประชาชนได้รับทราบ โดยเฉพาะประชาชนที่ได้รับผลกระทบ ได้รับผลกระทบจากปัญหาน้ำท่วมพื้นที่รอบสนามบินสุโขทัย เพื่อให้ประชาชนได้รับรู้แนวทาง และความคืบหน้าในการแก้ไขปัญหาของส่วนราชการว่าในระยะเวลาใด จะมีโครงการใด โดยหน่วยงานใด เข้ามาดำเนินการในพื้นที่บ้าง ทั้งระยะสั้น ระยะกลาง และระยะยาว

ประธานฯ

- การแก้ไขปัญหาเรื่องนี้ ควรจะมีการดำเนินการใน ๒ เรื่อง ประกอบด้วย
๑. One Plan หรือ แผนแม่บท หรือ แผนบริหารจัดการ ในกาแก้ไขปัญหาและพัฒนาพื้นที่ โดยการบูรณาการ แผนงาน โครงการ งบประมาณทั้งหมดของทุกหน่วยงาน ทั้งระยะสั้น ระยะกลาง และระยะยาว รวบรวมไว้ในแผนฉบับเดียว
 ๒. One Page หรือ การนำเสนอ แผนงาน โครงการ ทั้งหมดรวบรวมแต่แสดงไว้ในแผนที่แนบด้วย

มติที่ประชุม

- รับทราบ และเห็นชอบให้ดำเนินการ ดังนี้
๑. เห็นชอบให้มีการดำเนินการ เรื่อง One Plan และ One Page เพื่อรวบรวมแผนงาน โครงการทั้งหมดในภาพรวมของจังหวัดสุโขทัยในการแก้ไขปัญหา และพัฒนาพื้นที่รอบสนามบินสุโขทัย เสนอสำนักงานปลัดสำนักนายกรัฐมนตรี เพื่อรับทราบ และขอรับการสนับสนุนงบประมาณต่อไป
 ๒. มอบหมายสำนักงานจังหวัดสุโขทัย ดำเนินการจัดทำ One Plan หรือ แผนแม่บท หรือ แผนบริหารจัดการ ในการแก้ไขปัญหาและพัฒนาพื้นที่ โดยรวบรวมแผนงาน โครงการ งบประมาณทั้งหมดของทุกหน่วยงาน ทั้งระยะสั้น ระยะกลาง และระยะยาว ไว้ในแผนฉบับเดียว
 ๓. มอบหมายโครงการชลประทานสุโขทัย นำแผนงาน โครงการ ทั้งหมดรวบรวมมาแสดงไว้ในแผนที่แนบด้วย หรือ One Page
 ๔. มอบหมายอำเภอศรีนครและอำเภอศรีสำโรง สื่อสาร ประชาสัมพันธ์การดำเนินการแก้ไขปัญหาต่างๆ ของส่วนราชการ ให้ประชาชนได้รับรู้/รับทราบ ในการประชุมระดับต่างๆ ของอำเภอ โดยเฉพาะในการประชุมร่วมกัน ผู้ใหญ่บ้าน และการประชุมอื่นๆ ตามความเหมาะสม

ระเบียบวาระที่ ๔

เรื่องอื่น ๆ (ถ้ามี)

- ไม่มี -

เลิกประชุม ๑๒.๐๐ น.

2-134 ผู้บันทึกรายงานการประชุม ผู้ตรวจรายงานการประชุม
(นายปรัชญา ลอยฟ้า) (นายบัณฑิต พรหมทอง)
นักวิเคราะห์นโยบายและแผนชำนาญการ คอ.กลุ่มงาน ศอ.สท.

เอกสารแนบที่ 24

การชุดคลอง A-B

ที่ 16-09-007

ASIATIC AIRLINE



นางอักษราภรณ์ ปิ่นทอง

17/3 หมู่ 3 ตำบลนาทุ่ง อำเภอ สวรรคโลก จังหวัดสุโขทัย

เลขประจำตัวผู้เสียภาษี 0 36407 00516 91 2 โทร 093-1313903

เรื่อง นำส่งข้อมูลรายงานการขุดคลองสาย A.B

เรียน ผู้ว่าราชการจังหวัดสุโขทัย

- สิ่งที่ส่งมาด้วย 1. เอกสารผลการขุดคลองสาย A และ B จำนวน 1 ชุด
2. สำเนารายงานการประชุมและตรวจงานของคณะกรรมการ จำนวน 1 ชุด

ด้วย บริษัท การบินกรุงเทพ จำกัด (มหาชน) สหพันธ์สุโขทัย ได้ดำเนินโครงการขุดลอกคลองและวัชระบายน้ำ จำนวน 3 สาย เพื่อดำเนินการแก้ไขปัญหาน้ำท่วมฉับพลันในพื้นที่บริเวณโดยรอบสนามบินสุโขทัย แบ่งเป็น สาย A.B และ C ซึ่งได้ดำเนินการดำเนินการขุดลอกขุดลอกและวัชระบายสาย A และ B ได้ดำเนินการเสร็จสิ้นแล้ว ในวันที่ 22 มกราคม 2563 ที่ผ่านมา

ทั้งนี้ทางสนามบินสุโขทัยได้จัดส่งนำส่งข้อมูลการขุดลอกสาย A และ B ในส่วนของสาย C อยู่ในขั้นตอนของเรื่องสัญญา คาดว่าจะดำเนินการได้ในช่วงสิ้นเดือนกุมภาพันธ์ 2563 นี้ ซึ่งจะขออนุญาตขุดลอกและวัชระบายพื้นที่ ที่ติดกับพื้นที่ของชาวบ้านและต้องให้หน่วยงานราชการที่เกี่ยวข้องทำการประสานกับชาวบ้านเจ้าของพื้นที่ก่อนทำการขุดลอก โดยวันเวลาจะนัดหมายกันอีกครั้ง

จึงเรียนมาเพื่อโปรดทราบ

ขอแสดงความนับถืออย่างสูง

รองผู้จัดการสนามบินสุโขทัย

ผู้ประสานงาน นายปรีชา สดใส
เจ้าหน้าที่การทั่วไปสนามบินสุโขทัย
โทรศัพท์ 055-647225-6 ต่อ 7230
โทรสาร 055-647221

Fly Boutique.
Feel Unique.

Bangkok Airways Public Company Limited
99 Mu 14 Vithavadiyarnyit Road, Chom Phon,
Chatuchak, Bangkok 10900 Thailand
Office Tel +66 (0) 2265 5678
Registration No.0107556000183
www.bangkokair.com

เอกสารส่งมอบงาน

โครงการ : รับจ้างขุดลอกคลองหัวเครื่องบริเวณสนามบินสุโขทัย(สายAและ สายB)

ชื่อผู้ทำ บริษัท การบินกรุงเทพ จำกัด (มหาชน) วันที่ /Date 20 ก.ค. 2562
Bangkok Airways Public Company Limited เลขที่ใบเสร็จ P/O No.

ที่อยู่ ม.4 ถ.วิภาวดีรังสิต แขวงจอมพล เขตจตุจักร

กรุงเทพฯ 10900 TAX ID 0-1075-56000-183

คนที่ Bangkok Airways จำกัด (มหาชน) ได้รับจ้างจาก บริษัท การบินกรุงเทพ จำกัด (มหาชน) ให้ปฏิบัติงาน

ขุดลอกคลองหัวเครื่องบริเวณสนามบินสุโขทัย (สายAและ สายB) ทางผู้รับจ้างมาขอส่งมอบงานครั้งที่ 1

เมื่อคำนวณงานแล้วเสร็จ 25% ของงานที่จ้างทั้งหมด จึงขอส่งมอบงานดังกล่าวประกอบด้วย

1. เอกสารส่งมอบงาน
2. เอกสารประกอบเอกสารส่งมอบ
3. แผนผังการขุดลอกและประกอบหัวรูปภาพระยะการขุดลอกเพื่อประกอบการปฏิบัติงาน

ผู้ส่งมอบงาน

Project title	งานขุดลอกคลอง	Location	ตามบัญชีที่ดิน
Start date	1 ก.ค. 2562	Completion	

Subject : เหมืองแร่ [REDACTED] Date 20 ก.ค. 2562

Compiled by [REDACTED]

Photo Report : งานขุดลอกและฟื้นฟูสภาพ A เขตที่ 1 และ 4

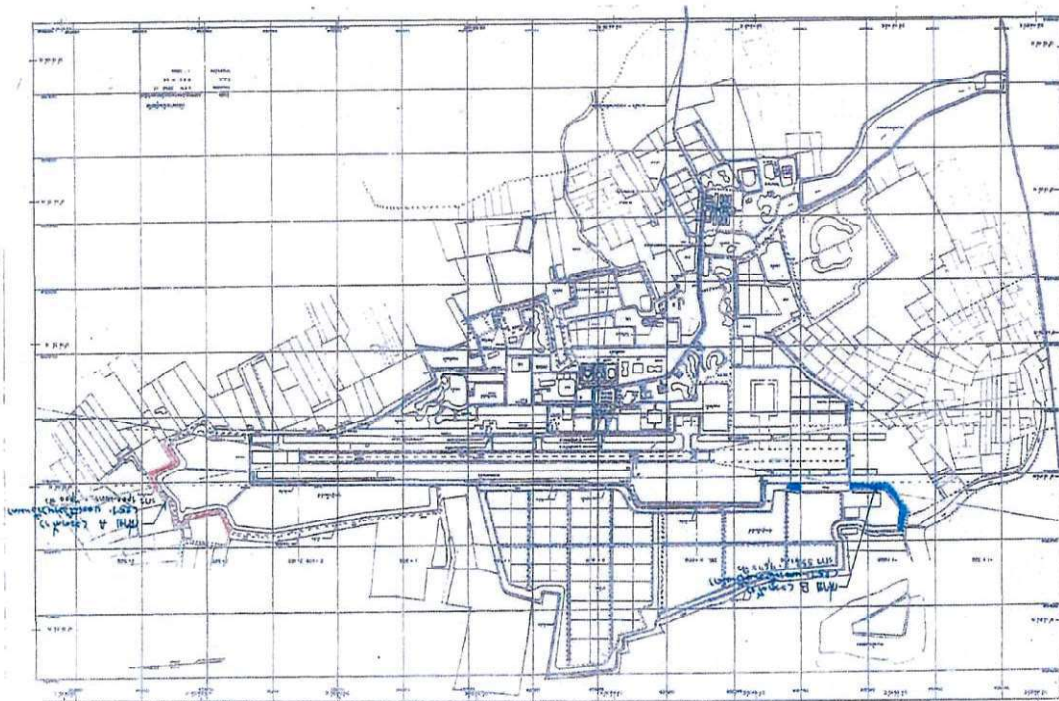
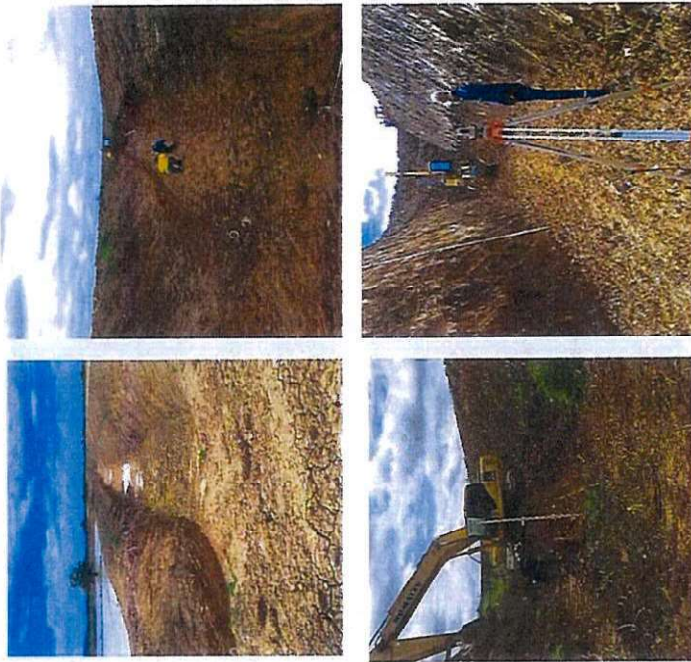

นาง อักษรสวรรค์ ปิ่นทอง
17/3 หมู่ 3 ต.นาทุ่ง อ.สารภี โดก จ.สุโขทัย
เลขประจำตัวผู้เสียภาษี 3 640700516 91 2 โทร 081-7734458

เอกสารส่งมอบงาน

โครงการ: ชุดออกทดลองด้วยเครื่องจักรกลรอบสนามบินสุโขทัย (สาย A และ สาย B) รวมจำนวนสาย
ชื่อลูกค้า บริษัท การบินกรุงเทพ จำกัด (มหาชน)
Bangkok Airways Public Company Limited
ที่อยู่ 99 หมู่ 4 ถ.วิภาวดี แขวงจอมพล เขตจตุจักร
กรุงเทพฯ 10900 TAX ID 0-1075-56000-183
วันที่ /Date 5 ส.ค. 62
เลขที่ใบแจ้งซื้อ P/O No.

ตามที่ นาง อักษรสวรรค์ ปิ่นทอง ได้รับว่าจ้างจาก บริษัท การบินกรุงเทพ จำกัด (มหาชน) ให้ปฏิบัติงาน
ชุดออกทดลองด้วยเครื่องจักรกลรอบสนามบินสุโขทัย (สาย A และ สาย B) รวมจำนวน 2 สาย ณ สนามบินสุโขทัย
จังหวัดสุโขทัย ตามสัญญาจ้าง ขอส่งงานงวดที่ 2 มีมูลค่าเงินงานเสร็จ 50 % ของงานที่จ้างทั้งหมด จึงขอส่งมอบ
มอบงานดังกล่าว ประกอบด้วย

1. เอกสารส่งมอบงาน
2. เอกสารประกอบการส่งงาน
3. แผนผังการจุด ๓ บัลลูน เพื่อแสดงสถานะยึดระยะชุด ให้ตรงกับภาพประกอบการบันทึกเงิน

ผู้ส่งมอบงาน

Project title	งานชุดออกทดลองสาย	Location	สนามบินสุโขทัย
Start date	1 ก.ค. 2562	Completion	

Subject : เครื่องจักร

Date

20 ก.ค. 2562

Compiled by :

Photo Report : งานชุดออกทดลองและวิธีสาย B เลขที่ และ 4



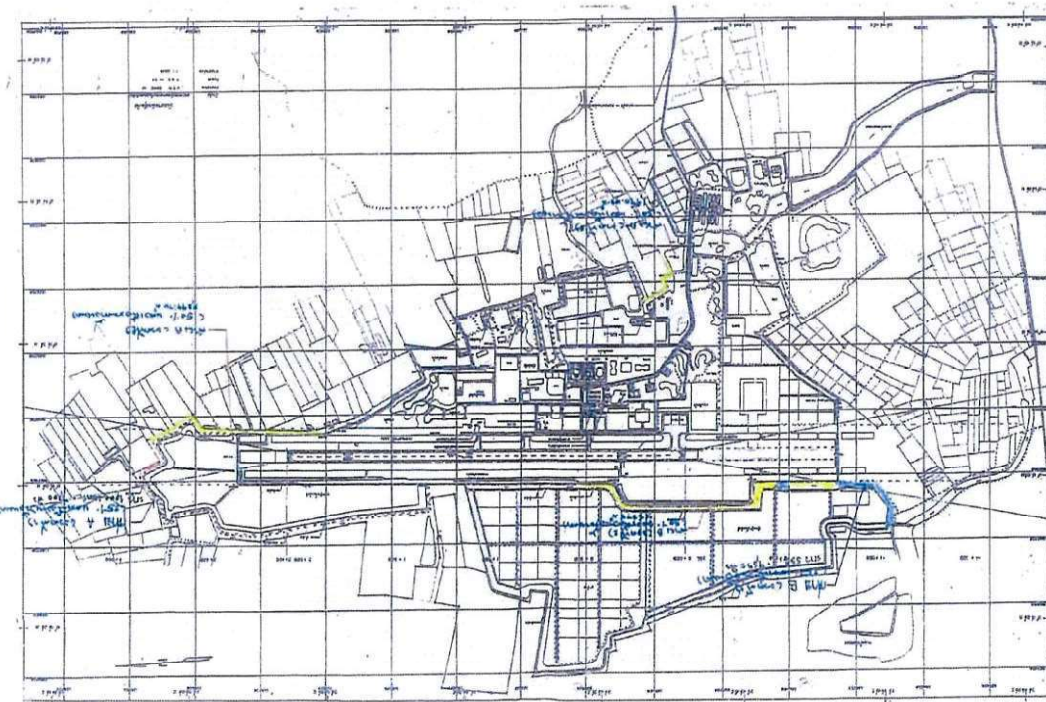

Project titled	ชุดทดลองหัวเครื่องจักรกลตามถนน สุโขทัย (สายและสาย)	Location	สนามกีฬาสุโขทัย
Start date	1 ก.ค. 2562	Completion	

Subject เกษวิชัยกร Date 5 ต.ค. 62

Compiled By

Photo Report : รายงานผลการดำเนินงานสำรวจพื้นที่และนำภาพถ่ายดาวเทียมมาจัดทำเป็นรูปถ่าย 50 (ห้าสิบ)

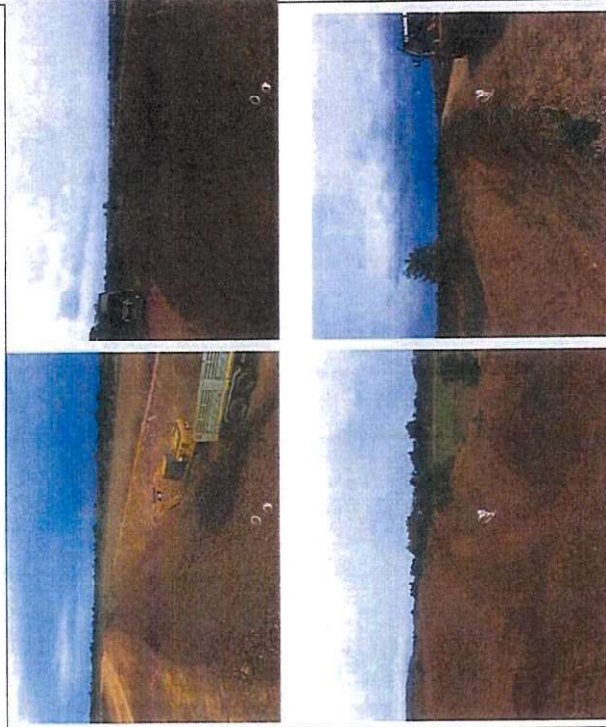

Project title	ชุดออกด้วยเครื่องจักรกลบนถนน สุโขทัย (สายและสาย)	Location	สนามบินสุโขทัย
Start date	1 ต.ค.2562	Completion	

Subject เครื่องจักร

Date 5 ต.ค. 62

Compiled By

Photo Report : งานชุดออกด้วยเครื่องจักรกลบนถนน-4 ให้ชุดเริ่มรับงานตั้งแต่จุดเริ่มต้น 50(ห้าสิบ)

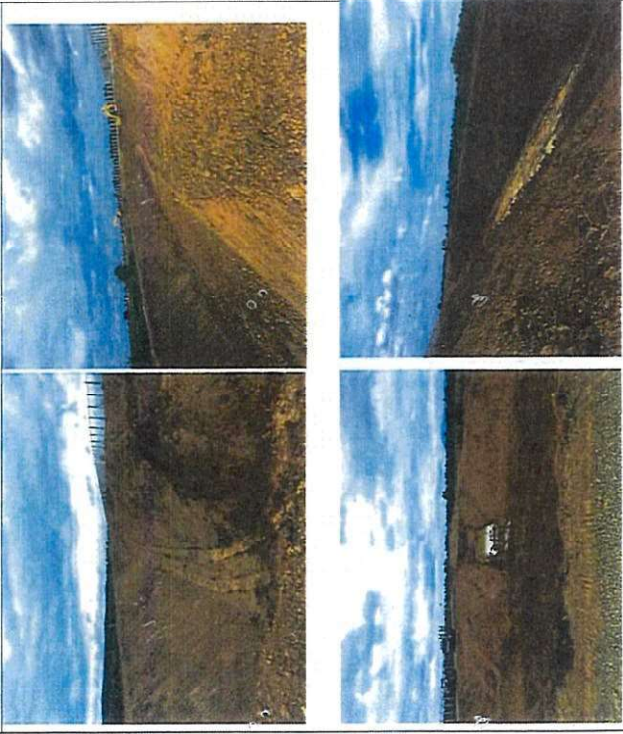

นาง อัครวรรักษ์ ปิ่นทอง
17/3 หมู่ 3 ต.บางทุ่ง อ.สวรรคต โภก จ.สุโขทัย
เลขประจำตัวประชาชน 3 640700516 91 2 โทร 081-7734458

เอกสารส่งมอบงาน

โครงการ:ชุดออกด้วยเครื่องจักรกลบนถนนสนามบินสุโขทัย (สายA และ สายB)รวมจำนวนสาย
ซึ่งลูกค้า บริษัท การบินกรุงเทพ จำกัด (มหาชน) วันที่ /Date 13 ต.ค. 62
Bangkok Airways Public Company Limited เลขที่ใบสั่งซื้อ P/O No.
ที่ 09 หมู่ 4 ต.วิภาวดี แขวงจอมพล เขตจตุจักร
กรุงเทพ 10900 TAX ID 0-1075-56000-183

ตามที่ นาง อัครวรรักษ์ ปิ่นทอง ได้รับแจ้งจาก บริษัท การบินกรุงเทพ จำกัด (มหาชน) ให้ปฏิบัติงาน
ชุดออกด้วยเครื่องจักรกลบนถนนสนามบินสุโขทัย (สายAและสายB) รวมจำนวน 2 สาย ณ สนามบินสุโขทัย
จังหวัดสุโขทัย ทางผู้รับจ้าง ขอส่งงานครั้งที่ 3 เมื่อคำนวณงานเสร็จ 75% ของงานที่จ้างทั้งหมด จึงขอส่งมอบ
มอบงานดังกล่าว ประกาศด้วย

- 1. เอกสารส่งมอบงาน
- 2. เอกสารประกอบการทำงาน
- 3. แผนผังการจุด ณ ปัจจุบัน เพื่อแสดงรายละเอียดระยะจุด ให้ตรงกับรูปภาพประกอบการบันทึก

ผู้ส่งมอบงาน

Project title	ชุดภาพถ่ายสิ่งแวดล้อมจากสวนนกนก สุโขทัย (สท/สท.๒๕๖๒)	Location	สวนนกนกสุโขทัย
Start date	1 ก.ค. 2562	Completion	

Subject: สท.๒๕๖๒ Date: 13 ก.ค. 62

Compiled By: [REDACTED]

Photo Report : ชุดภาพถ่ายและวีดิทัศน์สวนนกนก 3 ไร่ของสวนนกนกนกสุโขทัย (เจดีย์หน้า)

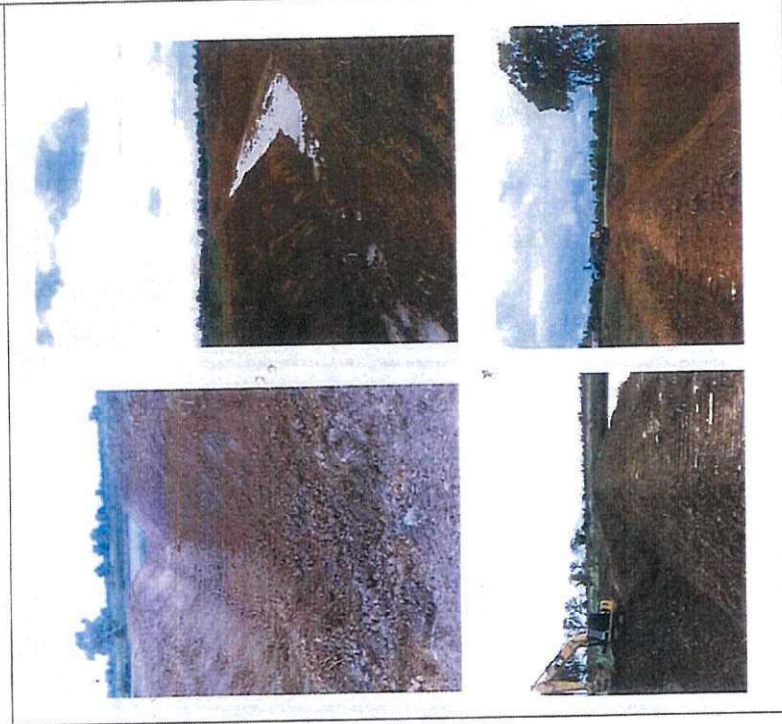

Project title	ชุดภาพถ่ายสิ่งแวดล้อมจากสวนนกนก สุโขทัย (สท/สท.๒๕๖๒)	Location	สวนนกนกสุโขทัย
Start date	1 ก.ค. 2562	Completion	

Subject: สท.๒๕๖๒ Date: 13 ก.ค. 62

Compiled By: [REDACTED]

Photo Report : ชุดภาพถ่ายและวีดิทัศน์สวนนกนก 2 ไร่ของสวนนกนกนกสุโขทัย (เจดีย์หน้า)

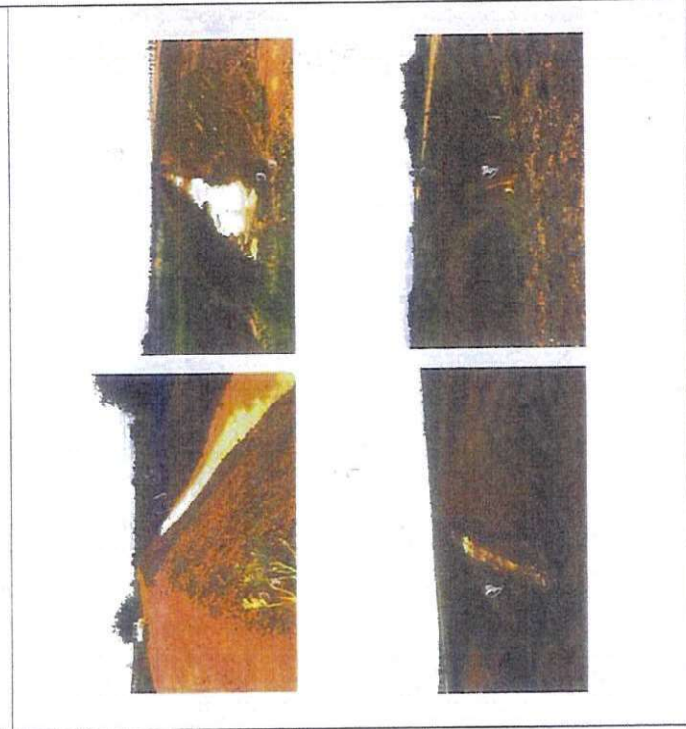

นาง อัมมรพรรณ ปัทมทอง

17/3 หมู่ 3 ต.นาโพธิ์ อ.สุวรรณภูมิ จ.สุโขทัย

เลขประจำตัวผู้เสียภาษี 3 640700516 91 21 โทร 081-7734458

เอกสารส่งมอบงาน

โครงการ: ชุดออกแบบผังบริเวณโครงการสวนสาธารณะ (สาย A และ สาย B) รวมจำนวนงาน

ชื่อลูกค้า บริษัท อารยธรรมกรุงเทพ จำกัด (มหาชน)

วันที่ /Date 22.11.63

Bangkok Airways Public Company Limited

เลขที่ใบเสร็จ P/O No.

ที่อยู่ 99 หมู่ 4 ต.วัดาวดี แขวงจอมพล เขตจตุจักร

กรุงเทพฯ 10900 TAX ID 0-1075-56000-183

ตามที่ นาง อัมมรพรรณ ปัทมทอง ได้รับจ้างจาก บริษัท อารยธรรมกรุงเทพ จำกัด (มหาชน) ให้ปฏิบัติงาน
ชุดออกแบบผังบริเวณโครงการสวนสาธารณะ (สาย A และ สาย B) รวมจำนวน 2 สาย ๓ สมมติเป็นผู้จ้าง
จ้างรายชั่วโมง ทางผู้จ้าง ขอส่งงานงวดที่ 4 เมื่อสิ้นสุดงานเสร็จ ๑๐๐% ของงานที่จ้างทั้งหมด จึงขอส่งมอบ
มอบงานดังกล่าว ประกอบด้วย

1. เอกสารส่งมอบงาน
2. เอกสารประกอบการส่งงาน
3. แผนที่การจุด พ. ปัจจุบัน เพื่อแสดงและใช้ตรวจสอบให้ตรงกับรูปถ่ายประกอบการเป็นแผน

ผู้ส่งมอบงาน

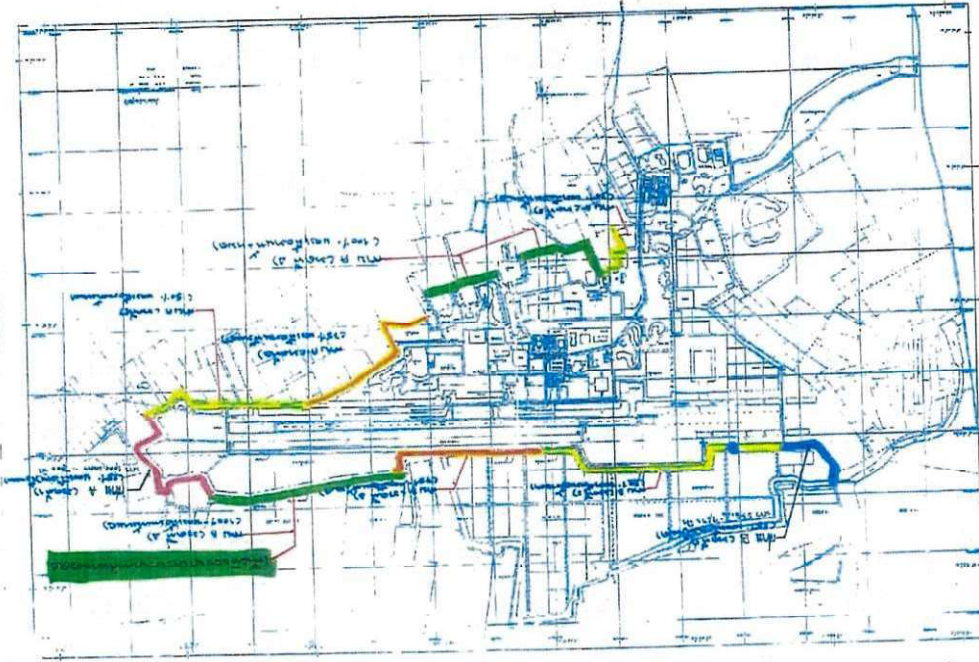

Project titled	ชุดทดสอบหัวเครื่องจักรกลการคมนาคม สุโขทัย (ตามและสาย)	Location	ตามเนินสุโขทัย
Start date	1 ก.ค.2562	Completion	

Subject เครื่องจักร Date 22 มี.ค.63

Compiled By

Photo Report : งานชุดทดสอบหัวเครื่องจักรกลการคมนาคม A ๓๓๓ ที่ ไร่สะอาดบริเวณถนนสายสุโขทัยเป็นระยะ 100 (หนึ่งร้อย)

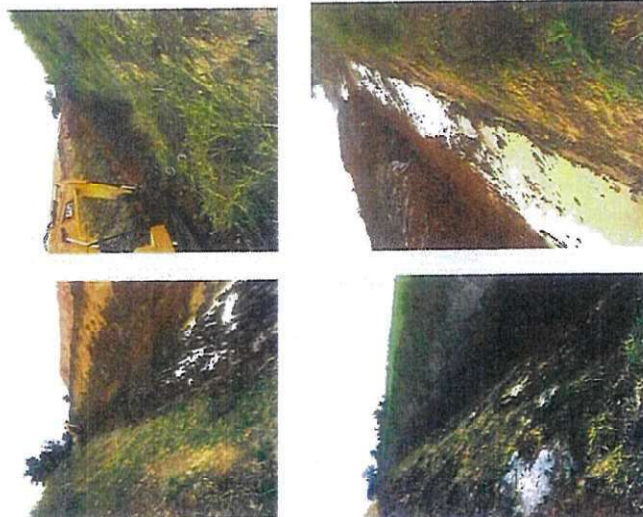

Project titled	ชุดทดสอบหัวเครื่องจักรกลการคมนาคม สุโขทัย (ตามและสาย)	Location	ตามเนินสุโขทัย
Start date	1 ก.ค.2562	Completion	

Subject เครื่องจักร Date 22 มี.ค.63

Compiled By

Photo Report : งานชุดทดสอบหัวเครื่องจักรกลการคมนาคม B ๓๓๓ ที่ ไร่สะอาดบริเวณถนนสายสุโขทัยเป็นระยะ 100 (หนึ่งร้อย)

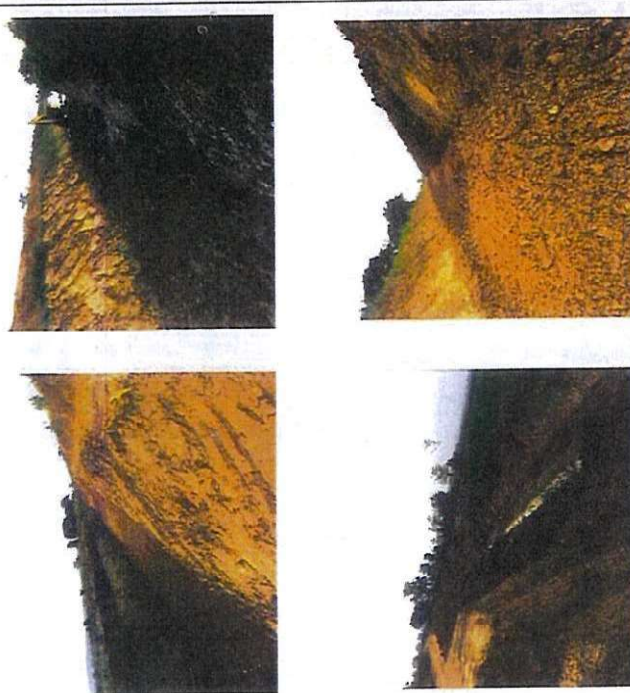

รายงานการประชุมการแก้ไขปัญหาน้ำท่วมซึ่งขึ้นที่รอบสนามบินสุโขทัย
สนามบินสุโขทัยร่วมกับส่วนงานราชการ และเกษตรกรอันดอร์รโลก ครั้งที่ 2 /2562
วันพฤหัสบดีที่ 25 กรกฎาคม 2562 เวลา 13.30 น.
ณ ห้องประชุมสำนักงาน สนามบินสุโขทัย

รายชื่อผู้เข้าร่วมการประชุม

ส่วนราชการ

1. [Redacted]
2. ปลัดอำเภอ
3. เจ้าพนักงานที่ดินจังหวัดสุโขทัยสายสวรรค์ โสภ
4. นายอรรถกฤษริบริหารส่วนด้านสนามบิน
5. นายอรรถกฤษริบริหารส่วนด้านท่าอากาศยาน
6. หัวหน้าฝ่ายวิศวกรรม โครงการชลประทานชลประทานสุโขทัย
7. นายช่างชลประทาน
8. กำนันตำบลบ้านยาว
9. กำนันตำบลท่าทอง
10. ผู้ใหญ่บ้านหมู่ที่ 4
11. ผู้ใหญ่บ้านหมู่ที่ 5
12. ผู้ใหญ่บ้านหมู่ที่ 8

บริษัทการบินกรุงเทพ จำกัด (มหาชน)

12. ผู้จัดการสนามบินสุโขทัย
13. หัวหน้าแผนกธุรการทั่วไป สนามบินสุโขทัย
14. หัวหน้าแผนกความมั่นคง สนามบินสุโขทัย
15. หัวหน้าช่างสำรวจ
16. ผู้ควบคุมงานสวน

เกษตรกรรอบสนามบินสุโขทัย

17. เกษตรกรตำบลบ้านยาว
18. เกษตรกรตำบลบ้านยาว
19. เกษตรกรตำบลบ้านยาว
20. เกษตรกรตำบลบ้านยาว

21. เกษตรกรตำบลบ้านยาว
22. เกษตรกรตำบลบ้านยาว
23. เกษตรกรตำบลบ้านยาว
24. เกษตรกรตำบลบ้านยาว
25. เกษตรกรตำบลบ้านยาว
26. เกษตรกรตำบลบ้านยาว
27. เกษตรกรตำบลบ้านยาว
28. เกษตรกรตำบลบ้านยาว

ระเบียบวาระที่ 1

เรื่องที่ประธานแจ้งให้ที่ประชุมทราบ

เรื่องทวนเวียนน้ำของการชลประทานสาย ซึ่งอยู่ริมฝั่งแม่น้ำยมออกแล้ว ทางผู้ว่า
ราชการจังหวัด ทางกรมชลประทาน และสนามบินสุโขทัย ได้ยื่นเชิญชาวบ้านเข้า
ร่วมประชุม เพื่อติดตามความคืบหน้าการขุดลอกคลองสายนี้ ทางกรมชลประทาน
และสนามบินสุโขทัย ได้ดำเนินการขุดลอกสายแล้ว เป็นไปตามความต้องการ
ของชาวบ้านหรือไม่ (นำเสนอผ่าน Power Point โดย คุณวราณี)

จากภาพเป็นฝั่งในการขุดลอกที่สนามบินสุโขทัย ได้ดำเนินการแล้ว เสร็จสิ้นก่อน
ทางสนามบินสุโขทัยเป็นคลองสาย B เส้นสีเขียวจะเป็นคลองสาย A ทางสนามบินเริ่ม
ดำเนินการขุดลอกสายกลาง บริเวณที่ของชลประทาน รวมเข้าไปด้านตะวันออก
จนถึงที่ของกั้นน้ำบริเวณ ไร่ในรูปถ่ายจะดูพื้นที่เดิม แต่ความลึกทางสนามบินได้ขุด
ตามความต้องการที่ชาวบ้านร้องขอไว้ ส่วนคลองสาย B ทางสนามบินเริ่มขุดตรงแยก
ทางขึ้นที่ดินด้านซ้ายของทางสนามบิน จนไปถึงหนองตาหรือ (ดูภาพจากวีดีโอ)

โครงการขุดลอกคลองสาย A, B

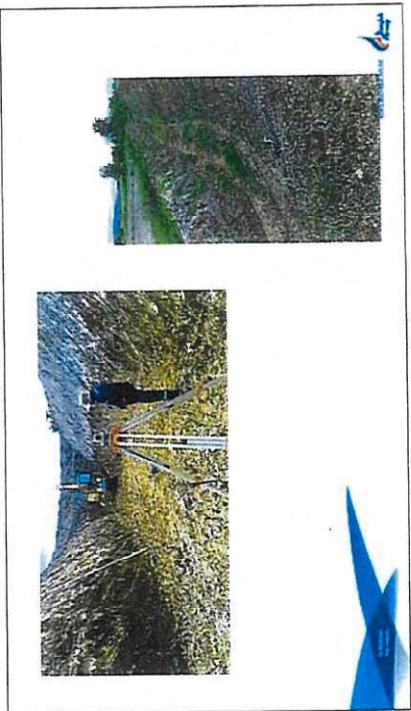
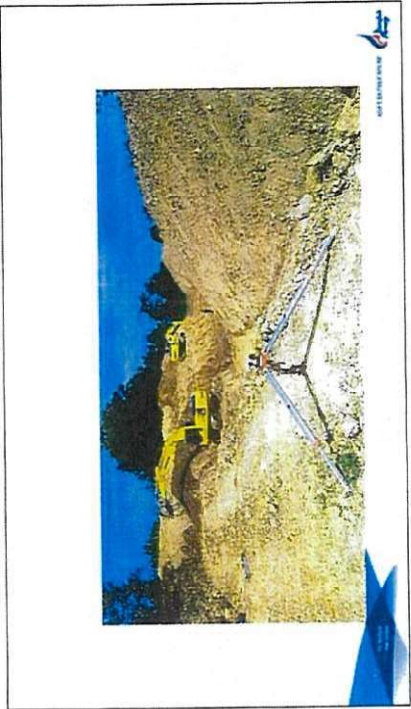

ปัญหาและอุปสรรค

- ที่ดินข้างเคียงไม่ไว้วางใจ ต้องการคืนที่ดินสวนบน ทำให้อดองความชื้น และดินใต้โดค กลับไปเป็นบริเวณเดิมเมื่อฝนตก
- ไม่มีการยืนยันจากหน่วยงานรัฐ เรื่องการเคลียร์กับเจ้าของที่ดินข้างเคียง
- คลองบางช่วงมีน้ำรั่ว ไม่สามารถขุดได้ ต้องเว้นระยะการขุด



กรมทรัพยากรธรรมชาติและสิ่งแวดล้อม

ภาพที่ได้บันทึกไว้ บันทึกจากเดือน โทษ

บันทึกเดือนมิถุนายน ทางสวนบนเริ่มทำการขุดคลองประมาณกลางเดือนมิถุนายน 62 บางช่วงที่ขุดไม่ได้ก็จะเว้นไว้ก่อน ช่วงไหนที่ทำไม่ได้ก็จะขุดไปเรื่อยๆ

ปัญหาที่ทางสวนบนพบคือ ดินที่ขุดแล้วนำไปวางบนคันดินอีกฟากบนที่คันเอง ชาวบ้าน ทางสวนบนไม่สามารถนำไปวางกองได้ เพราะไม่มีใครที่สามารถลเลี้ยวให้กับสวนบนได้ ทางสวนบนจึงนำปุ๋ยที่คันของสวนบนไปให้กับคันของสวนบนคันอื่นและชุมชน บางส่วนรวมหมด โขลงไม่ได้ เช่นบริเวณที่คัน [REDACTED]

บางปี ผู้รับเหมาก็จะใช้รถบรรทุกกลับล้อหอยดิน เนื่องจากวางดินไม่ได้ ส่วนที่เหลืออยู่สูงจากคลองที่สวนบนขุดมาก ซึ่งจะเกิดปัญหาที่คันมาคือเวลาที่น้ำจะเกิดการปะทะกับ ทางสวนบนยกมาให้ว่ากับไม่ได้ขึ้นที่ที่สวนบนทำการขุดไว้ ตอนน้ำทางสวนบนมีรถแบคโฮ ที่ทำงานอยู่ทั้งหมด 4 คัน ที่เข้ามาดำเนินการขุดคลอง ปัญหาหลักคือขึ้นที่ไม่การวางดิน จึงทำให้คันสูงของสวนบนเป็น จึงทำให้งานเกิดการถั่ว คันดินสูงจนวางดินไม่ได้เลย การทำงานจะมีขึ้นถ้ารถบรรทุกจอดรอจนตลอดเวลา ความลึกที่ขุดอยู่ที่ 1.50-1.85 ม. ความกว้างคันคลองอยู่ที่ 4-11 ม. จึงยกให้ดูภาพการทำงาน

ตอนนี้ยกให้ทางสวนบนไปดำเนินการขุดทางคันได้ก่อนที่จะขุดคลองคันเดียว ชาวบ้านยินยอมให้คืนแล้วบริเวณที่คันใหญ่ โหนด และหนอง เนื่องจากมีไหลลงมาทางฝั่งได้มากกว่าทางฝั่งหนึ่งถึงทำให้การระบายน้ำเกิดความล่าช้า ยกให้ทางนี้ไปหาไปอย่างสะดวก ไม่เกิดน้ำท่วม

ตอนนี้ทางสวนบนให้ขุดคลองทั้งสองฝั่ง ประมาณ 1 กิโลเมตร จึงยกเรียนเชิญ ชาวบ้านทุกท่านเข้ามาประชุมหารือ แจ้งความ คืบหน้าและตอบตามความต้องการของ ชาวบ้านถึงความต้องการให้ทางสวนบนเร่งรัดขุดช่วงไหนบ้าง

โซนบริเวณ โข่งบ่อจะเก่า ยกให้ทางสวนบนเร่งดำเนินการ เพราะน้ำที่ตรงบริเวณนี้ ยกให้ขุดให้กว้างจะไหลสะดวก ตั้งแต่ที่คันกันลงมาชาวบ้านให้ขุด กองดินบนคลอง ถ้าขุดถึงที่ใครจะให้ด้านเองที่ไปขุด หากคิดปัญหาให้คิดต่อกันเน้นปริชา เมอร์โพร

ก่อนที่จะไปขุดพื้นที่ ออกมาสอบถามว่าทำไม่ได้ ยังมีประเด็นที่ต้องทำให้สวนบนเร่งแก้ไข อีกหรือไม่

ขอไปดูพื้นที่จริงก่อน แล้วค่อยว่ากัน

รับทราบ

บันทึกประชุม:

เวลา 14.30 น.

ลงพื้นที่ตรวจสอบการขุดคลองสาย A และ B

โดยเริ่มตั้งแต่บริเวณคันคันฝั่งตะวันออก(สายA) บริเวณบ่อจะเก่า วางสายไปจนถึงคันคลองสายB บริเวณทางลงคลองกระบือ หากการวางสายที่สวนบนมีการขุดลอก กลุ่มเกษตรกรทั้งหมดมีความพึงพอใจ ในความลึกและความกว้างที่สวนบนขุด และไม่มีบริเวณใดที่ต้องปรับปรุงแก้ไข สำหรับบริเวณที่เกิดกับเกษตรกรอื่นที่ขุดก่อนขุดคลองคันเดิม ขอให้เร่งรัดขุดก่อน (ตามภาพ)





กองงาน 8 โยนแปลงหญ้าเลี้ยงสัตว์



ผู้เก็บข้อมูลกองบาล ช้างเกาะสวนหินหรือบริเวณที่เลี้ยงดู โหนดและนายพร

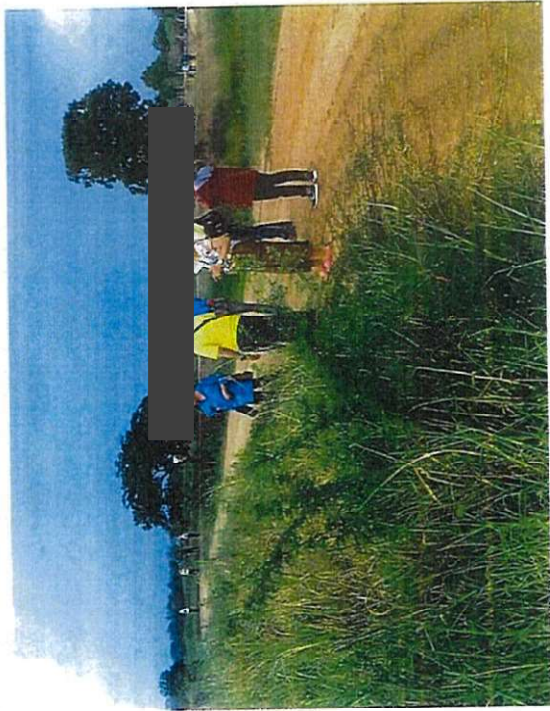



ปิดการประชุมและตรวจพื้นที่ เวลา

15.30 น.

ผู้บันทึกรายงานการประชุม

พนักงานธุรการทั่วไป ตามบันทึกข้อ

วันที่ 19 / 08 / 62

ผู้ตรวจรายงานการประชุม

หัวหน้าแผนกธุรการทั่วไป ตามบันทึกข้อ

วันที่ 18 / 8.0 / 62

ผู้รับรองรายงานการประชุม

ผู้จัดการตามบันทึกข้อ วันที่ 17 / 8 / 62

เอกสารแนบที่ 25

การลงพื้นที่ตรวจสอบการขาดลอกคลอง 3 สาย

การลงพื้นที่ตรวจสอบ การขุดลอกคลอง สาย A B และ C

วันที่ 8 มิถุนายน 2563
ณ สนามบินสุโขทัย

